



Sommaire

La vie municipale

Le Mot du Maire	1
Commission «Patrimoine Bâti - Urbanisme - Lotissement (création) - Economie d'Energie - Energies Renouvelables»	2-4
Commission «Patrimoine - Histoire»	5
Commission «Environnement naturel - Voirie - Fleurissement - Terre saine»	6-8
Commission «Enfance - Jeunesse (Cantine, Conseil des Jeunes)»	9-11
Commission «Vie Associative, culturelle - Animation - Utilisation des salles communales»	12-14
Commission «Communication - Information»	15-18
En savoir plus sur l'Agglomération du Bocage Bressuirais (Agglo2B)	19-23
Les Elections 2015	24
Budget primitif 2016	25
Fiscalité locale	26
Résidence «Saint Joseph»	27-28

La vie scolaire

L'Ecole Henri Dès	29-32
SEP Chiché	33-34
L'Ecole Notre-Dame	35-38
OGEC Ecole Notre-Dame	39
L'APEL	40

La vie associative

Culture

Les Amis du Théâtre	41-42
Informatique@Chiché	43
REVUE DE PRESSE	44-45
JEP'S	46

Sports

Association Sportive Chiché Chambrouet	47
Badminton Chichéen	48
Basket Clubs du Bocage	49
Football Club Chichéen	50-51
Gymnastique Saint-Martin	52-53
Multisports Loisirs	54
Randonnées Chichéennes	55-56
Stock-Cars Le Tallud de Chiché	57
Tennis de Table Chichéen	58

Loisirs

Club de l'Amitié	59-60
Martins Pêcheurs	61-62
Tarot Club Chichéen	63

Divers

Amicale des Donneurs de Sang	64
Amis de la Maison de Retraite	65-66
Chiché Humanitaire	67
Chiché s'Ouvre	68
Communauté chrétienne locale	69-70
CUMA «La Pas Sans Peine»	71
Familles Rurales	72
Halte-Garderie «Coccinnelle» - Les Sorties	73
Centre de Loisirs été - Bourse aux vêtements enfants, jouets et puériculture	74
L'atelier Poterie - Les Ateliers Parents/Enfants	75
Les Ateliers à 2 Mains - Le Foyer des jeunes	76
La Danse contemporaine	77
Joseph Berger Fidèle en Afrique	78
Panier du Thouaret	79
Rural de Chiché	80
Union des Commerçants et Artisans de Chiché	81-82
Union Nationale des Combattants	83

Informations diverses

Subventions communales 2016	84
Tarifs des locations de salles et divers	85-86
Etat Civil 2015	87
Calendrier des fêtes	88
Renseignements divers et permanences	89



Chiché, commune attractive est toujours aussi prisée par de nouvelles familles souhaitant s'y installer. Ainsi, la population communale atteint environ 1700 habitants en ce début d'année 2016.

L'histoire de la commune nous apprend qu'en 1806, Chiché comptait 526 habitants et 1925 hab en 1891 ! Actuellement nous sommes en croissance démographique continue depuis 1982 (1276 habitants). Ceci s'explique par notre situation géographique, mais aussi par la présence d'entreprises, de nombreux commerces et services mais aussi par un tissu associatif dense permettant une vie agréable au quotidien, tout ceci dans un environnement naturel de qualité.

Le conseil municipal continue sa politique d'accueil de nouveaux habitants en offrant la possibilité d'acquérir des parcelles dans le lotissement du Pinier 3. Après avoir connu une baisse du nombre de permis de construire en 2013 et 2014, nous enregistrons une augmentation des projets en 2015 qui se poursuit en 2016 (8 parcelles sont vendues et 1 autre est réservée).

Heureusement, la création de nouvelles structures et l'amélioration de l'existant contribuent largement à l'attractivité de notre commune (écoles, restauration scolaire, garderies, équipements sportifs...)

Depuis le 1^{er} janvier 2014, Chiché fait partie de la communauté d'agglomération du Bocage Bressuirais (Agglo 2B) composée de 44 communes (38 actuellement du fait du regroupement de certaines en communes nouvelles) et 75.000 habitants. Après 2 ans d'existence, un premier bilan fait apparaître qu'au-delà des objectifs ambitieux du départ, nous constatons aujourd'hui une certaine désillusion. En effet, après avoir pris un grand nombre de compétences déléguées par les communes, il s'avère que l'exercice de celles-ci par l'Agglo 2B est très complexe, si bien que le retour de la gestion aux communes de certaines compétences est envisagé, comme par exemple, le secteur de la petite enfance. D'autre part, les dotations de l'Etat étant bien inférieures à celles annoncées, ont conduit le conseil communautaire à appliquer un impôt sur les ménages de 3 %. Cependant, il nous faut rester optimistes et regarder l'avenir avec confiance en espérant qu'au fil des années, nous puissions stabiliser cet ensemble qu'est l'Agglo 2B avec le souci d'apporter des services à nos concitoyens en maintenant la proximité et l'égalité de traitement sur l'ensemble du territoire.

COMMISSION PATRIMOINE BATI – URBANISME – LOTISSEMENT (création) – ECONOMIE D'ENERGIE – ENERGIES RENOUVELABLES

Président : Bertrand CHATAIGNER

Responsable : François MARY

Membres élus : Emmanuel RAMBAULT, François CHOLOUX, Sébastien GOYEAU,
Dominique BOUSSARD, Michel BOCHE, Catherine CROCHON, Sandra MERCERON,
Christian BLOT.



L'année 2015 a été consacrée uniquement à faire des travaux d'entretien urgents.

➤ Maison des associations

Pose de **2 poutres de renforcement** pour le plancher de la salle du 1^{er} étage (coût : 2.498 €)



➤ Salle des fêtes



Pose d'une faïence derrière le bar de la grande salle. Achat de 2 chariots pour le transport des tables rondes et transformation des claustras sur roulettes mobiles avec peinture.



➤ Restaurant scolaire

Réparation de 2 radiateurs muraux en cours (devis : 4.978 €).

➤ Théâtre

Pose d'une cloison isolée côté Sud avec rénovation de la double porte et mise en conformité sécurité incendie (coût : 3510 €).

➤ Ecole

Remise à niveau du réseau informatique pour un coût de 6534 €.

➤ Cimetière – mur de soutien derrière l'église

Rénovation complète réalisée par les employés communaux.



➤ **Energie**

Panneaux Photovoltaïques Salle de Gym

Surface toiture : 220 m²

Production électricité 2015 :

- 61190 kWh depuis début Août 2014
- Rejet carbone évité : 42769 kg

Panneaux Photovoltaïques Ecole :

Surface toiture : 156 m²

Production électricité 2014 :

- 77918 kWh depuis 2014
- Rejet carbone évité : 54461 kg

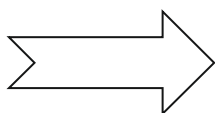

PROJETS 2016

- **Bâtiments :**

- Toiture de l'église, pose d'une grille de sécurité pour l'entrée de la mairie, rénovation de la salle de réunion n°1 à la salle des fêtes, réfection zinguerie à la maison des associations, logements locatifs et restaurant scolaire.
- Accessibilité des bâtiments : le conseil municipal a voté un budget annuel de 6.000 € pendant 6 ans pour répondre aux normes d'accessibilité.
- Préau sur le terrain derrière l'église : une déclaration préalable doit être déposée avant le commencement des travaux qui seront réalisés par les employés communaux.

- **Rond point RN 149 / RD 177 :**

Nous sommes toujours en attente du retour de la DIRCO pour la réalisation des travaux. Toutefois, en partenariat avec le SIEDS, l'enfouissement des réseaux a été effectué (de la place St Martin jusqu'à la salle de Gym ainsi que l'éclairage public (coût pour la commune : 71.000 €).

- **Photovoltaïque participatif :**

Le conseil municipal, en partenariat avec le Centre Régional pour les Energies Renouvelables (CRER), a lancé ce projet. Il s'agit d'offrir la possibilité aux citoyens de participer à un investissement dans le développement durable avec une garantie de revenu sur une période de 15 ans. Une réunion publique a eu lieu le 17 juin 2016. Toutes les personnes intéressées ont assisté à une présentation complète de ce projet.

La commune met gratuitement la toiture du théâtre à disposition. Ce projet s'inscrit dans la continuité des 2 productions actuelles afin de promouvoir l'énergie propre et d'aller vers une commune à énergie positive. Des études sont en cours pour de nouveaux projets.

- **Urbanisme et lotissements**

La dernière tranche du Pinier (n° 3) est actuellement en cours de commercialisation. Des parcelles sont encore disponibles au prix de 27 €/m². Le plan est consultable en mairie. Une dernière parcelle dans le lotissement du Pinier 2 de 978 m² est disponible au prix de 20 €/m².

COMMISSION PATRIMOINE - HISTOIRE

Président : Bertrand CHATAIGNER

Responsable : François MARY

Membres élus : Emmanuel RAMBAULT, Nathalie MORO, Marie-Laure TALBOT-FRADIN, Catherine CROCHON, Isabelle PICHERIT

Autres membres : Joseph GIRET, Pierre PARENT, Hubert De CANECAUDE, Alexandre FAURET, Thérèse-Marie MERCERON

Nous tenons à saluer la mémoire de Monsieur Hubert De Canecaude qui nous a quittés cette année. Il nous laisse un travail remarquable sur l'histoire et la préservation de la chapelle de la Poraire qu'il a réalisé avec l'aide de son épouse. Nous adressons nos sincères condoléances à sa famille.





DémoSol

Du solaire participatif sur le Théâtre

Donnez du sens à votre épargne et venez participer !

LE PROJET

L'installation photovoltaïque remplacera une partie de la **couverture du Théâtre**. Elle sera d'une surface de 65 m² et d'une puissance de 9 kWc.

Les modules solaires photovoltaïques utilisés sont de technologie mature et éprouvée : cellules photovoltaïques en silicium polycristallin encapsulées sur une plaque de verre et équipées d'un cadre en aluminium. Le fournisseur est **Helyon**, les panneaux sont assemblés **en Normandie**. Au bout de 25 années de fonctionnement, le **constructeur garantit encore 80 %** de la puissance nominale.

L'installation sera réalisée au mois de juillet par l'entreprise **Fradin-Bretton de Bressuire**.

LE FINANCEMENT PARTICIPATIF

DémoSol fait appel au financement participatif à travers l'émission d'obligations que les épargnants peuvent encore souscrire sur www.lumo-france.com

Cette épargne sera accessible à partir de 25 €. Il s'agit d'un placement de long terme (> 10 ans) et à rémunération fixe. Chaque année, l'épargnant recevra une annuité constante correspondant aux intérêts annuels dus et à une partie du capital remboursé progressivement.

Les conditions de rémunération sont précisées sur la page dédiée au projet sur www.lumo-france.com et accessible uniquement aux inscrits.

QUI EST DÉMOSOL ?

Démosol est une société à l'initiative du CRER (Centre Régional des Energies Renouvelables) association de développement des énergies renouvelables.

ÉNERGIE VERTE PRODUITE

10 500 kWh/an soit :

	Consommation électrique* de 4 foyers
	0,8 tonnes de CO₂ évitées**
	1,2 tours du monde parcourus en voiture électrique
	53 ordinateurs utilisés 8 heures par jour

*électricité spécifique **base carbone ADEME



1 | J'éco-épargne dans
un projet qui a du
sens



2 | Mon projet produit
de l'électricité verte



3 | Je suis remboursé
avec des intérêts

Je veux participer au projet

Je m'inscris, je réserve et je place de 25 à 750 € pour l'installation sur
www.lumo-france.com

Contact

mathieu.mansouri@crer.info
06 79 82 08 79

ENVIRONNEMENT NATUREL – VOIRIE – FLEURISSEMENT - TERRE SAIN

Président : Bertrand CHATAIGNER

Responsable : Gilles RENAUDET

Membres élus : Maryse BOUVIER, Sandra MERCERON, Isabelle PICHERIT, Noëlle PUYJALON, Patricia TURPEAU, Christian BLOT, Dominique BOUSSARD, Jean-Marie GROLLEAU, François MARY, Emmanuel RAMBAULT

Responsable du fonctionnement : Bernard AUDEBAUD

TRAVAUX REALISES :

➤Route de la Berthomelière

Remise en état de la route de la Berthomelière : mise en place d'un enrobé et curage des fossés sur 800 m.



➤Stade

Mise en état du terrain stabilisé au stade sans l'utilisation d'herbicide ; travail réalisé mécaniquement par les employés de la commune à l'aide d'un outil à lames qui a donné entière satisfaction lors de son utilisation pour le concours de boule en bois notamment. Nous félicitons les services techniques pour cette réalisation.



A remarquer que les employés du service technique contribuent largement à l'amélioration de la voirie et à l'embellissement de la commune avec les moyens mis à leur disposition.

➤ Accessibilité des allées du parc

Finition en gravillons 6/10 ton beige et compactage afin de rendre le cheminement accessible aux personnes à mobilité réduite.



➤ Circulation

○ Village de Nantilly

A la demande de riverains et après consultation des habitants du village, nous avons mis en place un panneau de sens interdit à Nantilly.

○ Rue du commerce

Un aménagement sera mis à l'essai afin de sécuriser la sortie des propriétés privées et améliorer le stationnement avec création de 2 places « minute » devant la boulangerie.



➤ Terre saine

La charte « Terre Saine » engagée par la commune contribue au respect de l'environnement avec moins d'arrosages, pas de pesticides, respect des haies... La réglementation nous contraindra en 2017 à ne plus utiliser de produits chimiques. Il nous faut accepter de changer notre vision du paysage urbain avec des trottoirs enherbés par exemple.



Comme tous les ans, nous remercions et sollicitons tous les riverains pour l'entretien manuel ou mécanique des trottoirs attenants à leur propriété.



➤ Pluviométrie

	LE BOURG	LE HAUT CHAUSSERAIS	LE DEFFEND
ANNEE 2015	723 mm	681 mm	780 mm
	<u>Depuis 1992</u>	<u>Depuis 1992</u>	<u>Depuis 2015</u>
MOYENNE	814 mm	791 mm	

➤ Maisons fleuries



Comme chaque année, le jury des maisons fleuries fera son passage dans la commune et organisera une remise de prix à l'automne.
Ci-contre photo des lauréats 2015.

RESULTAT DU CONCOURS DES MAISONS FLEURIES – ANNEE 2015

1^{ère} CATEGORIE : MAISONS / BALCONS

- 1^{er} prix : Mr et Mme Claude TURPAULT, La Chapelle St Martin
- 2^{ème} prix : Mr et Mme Jean-Marie MINOZA, 1, rue du Soleil Levant
- 3^{ème} prix : Mr et Mme Gilles MONESTIER, Rochavelle
- 4^{ème} prix : Mr et Mme Joseph GIRET, 6 route de Clessé
- 4^{ème} prix : Mme Marie-Thérèse BRAUD, route de la Priaudière
- 5^{ème} prix : Mr et Mme Guy RAMBAULT, 13 Rue du Commerce
- 5^{ème} prix : Mme Madeleine BESSEAU, 12 La Chapelle St Martin
- 6^{ème} prix : Mr et Mme Robert DEBORDE, 25 rue du Stade
- 6^{ème} prix : Mr et Mme Francis GOURDON, 10 rue des Rosiers
- 6^{ème} prix : Mr et Mme Jean-Claude MINOZA, 9, rue des Rosiers
- 6^{ème} prix : Mr et Mme Antonio DUARTE, 4 route de Val'Héry



2^{ème} CATEGORIE : PARCS ET JARDINS

- 1^{er} prix : Mr et Mme André KRAVTZOFF, 10 Le Haut-Chausserais
- 2^{ème} prix : Mr et Mme Jean BOULY, 15 La Priaudière
- 3^{ème} prix : Mr et Mme Robert EMAURE, la Poitevineière
- 4^{ème} prix : Mr et Mme Gérard GIROIRE, 1, Le Plessis Olivier
- 5^{ème} prix : Mme Colette MUSSET, 4 rue de la Forêt
- 6^{ème} prix : Mr et Mme Max DELAGE, 18, rue de la Forêt
- 6^{ème} prix : Mr et Mme Jacky MOTARD, 10 rue du Théâtre
- 6^{ème} prix : Mr et Mme Jacky MORIN, 2, impasse de la Sauzaie



3^{ème} CATEGORIE : FERMES FLEURIES

- 1^{er} prix : Mr et Mme Joël VERGNAULT, 14 La chaise
- 2^{ème} Prix : Mr et Mme Jean-Marie RAMBAULT, 5 le Deffend
- 3^{ème} Prix : Mr et Mme Laurent CHUPIN, 22 La Chapelle St Martin

4^{ème} CATEGORIE : COMMERCANTS ET ARTISANS

- 1^{er} prix : Restaurant du Thouaret, Place St Martin
- 2^{ème} prix : Sèvres Portails, ZA la Chapelle St Martin
- 3^{ème} prix : Turpeau Michel, 2, Le Haut Chausserais

COMMISSION « ENFANCE-JEUNESSE »

Président : CHATAIGNER Bertrand
Responsable : TURPEAU Patricia
Membres : GROLLEAU Jean-Marie, MERCERON Sandra, MORO Nathalie, RENAUDET Gilles,
ROBIN Séverine, TALBOT-FRADIN Marie-Laure

Conseil des Jeunes

Le conseil des Jeunes est composé de membres âgés de 12 à 18 ans.

Tu es né en 2005 et tu souhaites participer aux projets des jeunes dans ta commune, alors tu peux rejoindre le conseil des jeunes. L'élection des jeunes nés en 2005 aura lieu en octobre 2016, une invitation te sera envoyée.

En octobre 2015, 3 nouveaux membres ont été élus pour 6 ans, ils représentent les jeunes de l'année 2004.



élus 2015: Cédric Violeau, Valentine Puyjalon et Pauline Robin

élus 2014: Léna Fradin, Bérénice Rambault et Louis Turpeau

élus 2013: Maxime Fuzeau, Natacha Papin et Chloé Robin

élus 2012: Léa Bodin, Anaïs Jaulin et Hugo Minoza

élus 2011: Jessy Baillon, Steven Germain et Anaïs Turpeau

élus 2010: Shany Dieumegard et Jérémy Raffin

élus 2009: Gaël Blot et Angélique Fouillet

Merci à Kévin Moreau et Coralie Sauzé qui viennent de fêter leur 18 ans et donc quittent le conseil des jeunes pour d'autres horizons.

Projet Parc

L'aménagement du parc derrière l'église a débuté !

En juillet 2015, le conseil des jeunes s'est retrouvé sur le terrain pour y créer un sentier ainsi que débroussailler les parties encombrées.

Le jour de la sainte Catherine et malgré un temps pluvieux, ils se sont retrouvés pour planter deux arbres, un chêne rouge et un pin parasol.

Tous ces travaux sont réalisés en partenariat avec l'aide des employés communaux, des randonnées Chichéennes et de la commission enfance-jeunesse.

Voici quelques photos ...



Du monde pour creuser les trous, et d'autres pour vérifier que tout soit parfait pour la plantation du chêne rouge !

Mr le maire aussi avait enfilé ses bottes afin de s'assurer du bon tassement de la terre autour du chêne.



Et pour finir, la plantation du pin parasol.

Tout le monde a pris beaucoup de plaisir à débiter cet aménagement de parc.

Le projet commence à prendre forme. Bientôt vous pourrez venir pique-niquer dans le parc où des tables vont être installées.

Après l'aide de la commune pour l'achat des arbres et des tables de pique-nique, le conseil des jeunes doit trouver le financement pour finaliser le parcours de santé.

Une vente de plants et bulbes a permis de collecter la somme de 470 €.

Une tombola sera organisée la journée du 14 juillet à Chantegros,

Des demandes de subventions auprès de l'Agglo2b « micro projet jeunes » et du département « projets jeunes 79 » sont en cours.

Toutefois, quelques éléments du parcours devraient voir le jour cet été.

Venez découvrir ce nouvel espace agréable et convivial !

Restaurant Scolaire

Responsable : Mme MOREAU Meggie

Le restaurant scolaire accueille chaque jour 195 enfants âgés de 3 à 11 ans. Deux personnes sont nécessaires pour l'élaboration des repas et cinq autres viennent rejoindre l'équipe pour assurer le service.

En décembre dernier, la commune a organisé une réunion d'informations auprès des familles concernant les Temps d'Activités Périscolaires (TAP) et le restaurant scolaire. Elle a permis de présenter le personnel encadrant, d'expliquer le fonctionnement et d'informer sur la provenance des produits consommés par les enfants.



Pour inscrire votre enfant à la cantine il devra être âgé de 3 ans minimum et devra être capable de manger seul (l'enfant est accepté à partir du 1^{er} jour du mois de son 3^{ème} anniversaire).



Le car de la commune, reliant la garderie aux écoles, fait un arrêt à la salle de sport offrant la possibilité aux enfants des lotissements d'être déposés devant leur école respective et de faire le transport inverse le soir. Pour cela, les parents devront inscrire en mairie leur enfant au préalable.

Pour tous renseignements et inscriptions, contacter la mairie au 05-49-72-40-35

Temps d'Activités Péri-scolaires

Les TAP sont pris en charge par la commune en prolongement de la journée de classe les mardis et vendredis de 15h à 16h30.

Ils sont facturés 1€ la séance par enfant et sont encadrés par du personnel formé et ou des animateurs spécialisés dans différents domaines.



Ateliers proposés aux maternelles :

Les sens en éveil (corporel, odorat et gustatif) , Il était une fois ... (avec des livres kamishibai, pop-up, raconte tapis...), Défis fous (jeux de relais-rapidité et d'agilité), Bouge ton popotin (danse, chant et mimes) Restons Zen (jeux de relaxation)...



Ateliers proposés du CP au CM2 :

Accro gym, modelage et sculpture, jeux de cartes d'hier à aujourd'hui, origami/origami, j'conte sur toi (création d'un conte), jardinage, loisirs créatifs, jeux collectifs, bricolage, BD...



Ateliers proposés avec animateurs et bénévoles:

Tennis de Table (club de Chiché), Poterie (familles Rurales Chiché), jardinage, pêche (habitants de Chiché), rencontres inter-générationnelles (maison de retraite de Chiché), bibliothèque de Chiché...



Ateliers proposés avec animateurs extérieurs:

Percussions Brésiliennes (avec la compagnie Bagapas), Hand-ball, Fla-rugby, Hockey,,, (avec l'école des sports du Bocage), Environnement/jardin/pêche/hôtel à insectes (avec Sèvres Environnement), ludothèque de la Colporteuse.

La municipalité et les enfants remercient les associations, les bénévoles, les intervenants extérieurs qui sont venus faire découvrir et initier les enfants à leur passion.

COMMISSION VIE ASSOCIATIVE ET CULTURELLE – ANIMATION – UTILISATION DES SALLES COMMUNALES

Président : Bertrand CHATAIGNER.

Responsable : Isabelle PICHERIT

Membres : François MARY, Gilles RENAUDET, Michel BOCHE, François CHOLOUX, Maryse BOUVIER, Sébastien GOYEAU, Catherine CROCHON et Nathalie MORO.

14 juillet 2016 - Terrain de Chantegros

15 h 30 : Golf Paysan et divers jeux (cartes, boules pétanque, boules en bois, molky,) et départ pour une randonnée pédestre (à partir du terrain pour ceux qui veulent)

18 h 30 : Apéritif offert par la commune

19 h 30 : Repas chaud sur place (**réservation à faire à la mairie ou à la supérette avant le 8 juillet**)

Animation musicale par Patrick BOUVIER (de 18 h 30 à 23 h)

23 h 00 : Feu d'artifice



Buvette et repas organisés par 3 associations de Chiché (S.E.P., Espérance Bouliste., FC Chiché)

Réunion des Présidents

Elle est fixée **au vendredi 23 septembre 2016** à 19 h à la salle Pierre Clisson.

Dans le cadre du respect de l'environnement, l'ensemble des associations respecte au mieux le tri sélectif lors de leurs manifestations à la salle des fêtes, nous les en remercions et nous demandons aux présidents de veiller à ce que cette initiative perdure.

SALLES COMMUNALES

Nous vous rappelons que pour l'utilisation de la salle de sport, il faut que chaque responsable s'assure que :

- Les usagers changent de chaussures avant d'entrer dans la salle (type basket)
- l'éclairage soit bien coupé dans la salle et les vestiaires après utilisation
- la porte principale soit fermée à clé.

En cas de dysfonctionnement, merci d'appeler le numéro d'astreinte : **06.75.55.00.86**

MENU

12 €

Onglet échalotes
Frites
Fromage
Tartelette
Café

Menu enfant

6 €

Saucisse/frites
Fromage
Dessert

RETROSPECTIVE 2015/2016**14 Juillet**

La commission animation a innové cette année avec un « boeren golf » (golf des champs au milieu d'un troupeau de vaches), pratiqué aux Pays-Bas. Seulement nos vaches à nous étaient fictives mais malgré tout, cela a été apprécié et tous les âges ont pu pratiquer ce nouveau sport...
De plus, le soleil était de la partie...



Les adeptes du golf des champs



Le comptage des points



Le repas : au moins 400 personnes



Le groupe musical : les JEP'S



Les cuistots aux fourneaux

Pour la partie intendance, nous avons 3 associations qui se sont bien investies, l'UNC, le Foot de Chiché et la SEP école Henri Dès. La soirée s'est terminée par un beau feu d'artifice...

LES JOURNEES DU PATRIMOINE

L'exposition 2015 mettait en valeur les ouvrages et bâtiments anciens rénovés de Chiché, ainsi que le modernisme d'autres... (maisons, entreprises...)
Cette exposition se tenait à la mairie rénovée depuis 3 ans.

JOURNEE CONVIVIALE ENTRE ELUS ET EMPLOYES DE LA COMMUNE :

Cette rencontre a eu lieu le 4 juin 2016 avec repas et concours de pétanque.
L'année dernière, nous avons salué le départ à la retraite de Philippe CHATRY. Cette année, Colette BOUTET pour la Maison de Retraite et Jean-Marie GUILLET pour la commune ont été mis à l'honneur à l'occasion de leur départ à la retraite.

**OUVERTURE SUR L'EXTERIEUR**

En partenariat avec les Randonnées Chichéennes et Marlène BOCHE, il vous sera proposé une soirée sur « L'ILE MAURICE » le vendredi 4 novembre 2016 à 20 h à la salle Pierre Clisson.

La commune en partenariat avec les Randonnées Chichéennes et « Bocage Pays Branché » vous proposent un film « Au rythme du bocage », le vendredi 20 janvier 2017 à 20 h à la salle Pierre Clisson.

Associations et Collectivités du Territoire du Pays du Bocage Bressuirais
Location de matériel pour toutes vos manifestations ...



La Régie BOCAPOLE propose une gamme étendue de produits :
tivolis, barnums, podium roulant, tribune 104 places, chaises, grilles d'expo,
kit son, kit lumière, praticables, générateurs d'air chaud
Catalogue et tarifs consultables en ligne : www.bocapole.fr
ou disponibles en mairie.
Renseignements et disponibilités – 05.49.81.78.58

COMMISSION COMMUNICATION, INFORMATION

Président : Bertrand CHATAIGNER

Membres élus : François MARY – Sébastien GOYEAU – Séverine ROBIN - François CHOLOUX – Dominique BOUSSARD - Noëlle PUYJALON – Emmanuel RAMBAULT- Gilles RENAUDET – Patricia TURPEAU - Isabelle PICHERIT

TERRAIN COMMUNAL DE CHANTEGROS :

Sous l'impulsion de l'association « Le Tallud de Chiché », le terrain a été homologué pour la pratique du stock-car. Une réserve d'eau artificielle a été créée pour la protection incendie.

NUISANCES : « *La liberté des uns s'arrête là où commence celle des autres* »...

► **Bruits :**

Les **travaux bruyants** effectués dans des propriétés privées, à l'aide d'outils, d'appareils ou d'engins de quelque nature qu'ils soient, peuvent s'effectuer de 8 h à 12 h et de 14 h à 19 h du lundi au vendredi et le samedi de 9 h à 12 h et de 15 h à 19 h. **Les dimanches et jours fériés de 10 h à 12 h.**

Le tapage nocturne (en principe entre 21 h et 6 h) sanctionné par la jurisprudence actuelle concerne tout bruit perçu d'une habitation à l'autre en provenance de la voie publique.

► **Brûlots** : Voir l'arrêté préfectoral du 29 juin 2010 portant réglementation relative aux brûlages, à la prévention des incendies et à la protection de l'air mis en ligne sur le site de la commune.

Déchets verts, assimilés aux déchets ménagers : A titre dérogatoire, les particuliers peuvent procéder du 1^{er} octobre au 31 mai de l'année suivante, à l'incinération de leurs déchets de jardin sous réserve du respect des autres réglementations en vigueur. Une distance de 50 m de toute construction devra être respectée et l'opération ne pourra avoir lieu par vent défavorable vis-à-vis des habitations voisines (ou hangars, voies ouvertes...) Dans tous les cas, une déclaration de la mise à feu doit être faite auprès du maire, indiquant la date, le lieu et l'heure de celle-ci. Le SDIS est averti par le bénéficiaire de l'opération, le jour même du brûlage. Une surveillance constante et directe du feu doit être assurée par une personne majeure. Tout foyer doit être éteint avant l'heure du coucher du soleil.

► **Déchets sauvages :**

Sur la photo ci-contre, déchets trouvés dans la campagne cet hiver ! Malheureusement, il n'agit pas d'un cas isolé... Rappelons que chacun est tenu de respecter la nature et que des déchetteries sont à disposition des habitants de la commune.

► **Chiens errants :**

Nous vous rappelons que vous devez veiller à ce que vos chiens restent chez vous et que leurs aboiements ne dérangent pas le voisinage que ce soit la nuit ou le jour.

Dorénavant, tout chien errant trouvé est remis à la fourrière de la communauté d'agglomération. Les frais étant à la charge du propriétaire.



La détention d'un chien pouvant être dangereux (chiens d'attaque, de garde ou de défense) nécessite un permis. La délivrance de ce permis se fait suite à une formation d'aptitude à la détention de l'animal et d'une évaluation comportementale de l'animal. Avoir un chien pouvant être dangereux sans permis fait l'objet de sanctions.

POINTS PROPRES :

Ils sont prévus pour faire du tri sélectif et non pour un dépôt sauvage de tout déchet...

**PANNEAU CARTE DE LA COMMUNE – PLACE St MARTIN**

Un nouveau panneau a été installé grâce à la participation de nouveaux annonceurs. Nous les en remercions vivement.

VISITE DE LA COMMUNE PAR LA SOUS-PREFETE ET LE COMMANDANT DE GENDARMERIE

Le 18 mars, Madame PAQUET et Monsieur ANCEAU nous ont fait l'honneur de leur visite pour mieux connaître la commune de Chiché. En même temps a eu lieu la signature de la charte « Vigilance citoyens ».



ROND-POINT RN 149 – RD 177 - RUE DU STADE – RUE DU COMMERCE

Nous sommes toujours dans l'attente des réponses des services de l'Etat quant à la réalisation de cet aménagement. Nous espérons pouvoir commencer les travaux de restauration des réseaux d'eaux usées et eaux pluviales courant 2016.

DEVIATION DE CHICHE

Depuis le début des études de déviation en 2003 et la signature d'un arrêté préfectoral en 2008, un fuseau de 1000 m a été défini pour une éventuelle déviation de Chiché. Malgré l'intervention du conseil municipal, du président de l'Agglo 2B, du sénateur et du député auprès du Préfet et des responsables nationaux, rien n'a bougé depuis. Cette situation empêche la construction de bâtiments sur une surface d'environ 1500 ha, ce qui est préjudiciable pour les agriculteurs concernés. Cependant, nous venons d'apprendre qu'une bande de 300 m avait été définie mais seulement pour la déviation de Parthenay !

REPAS DES AINES :

REPAS 2015

A votre agenda : cette année le repas aura lieu le **19 novembre 2016**. Une invitation sera envoyée à toutes les personnes ayant plus de 65 ans et domiciliées à Chiché.

**ENQUETE PUBLIQUE PARC EOLIEN DU CHEMIN VERT**

La Préfecture a diligenté une enquête publique sur le projet de parc éolien à Chiché. Elle aura lieu du 22 juin au 22 juillet 2016 à la mairie. Des permanences du commissaire-enquêteur ont lieu :

- les 22 juin et 2 juillet de 9 h à 12 h,
- le 7 juillet de 14 h 30 à 17 h 30,
- le 12 juillet de 9 h à 12 h
- et le 22 juillet de 14 h 30 à 17 h 30.

SITE INTERNET

WWW.COMMUNE-DE-CHICHE.COM. Les associations sont invitées à communiquer leurs actualités à la mairie au format jpeg et word.

DEFIBRILATEURS

Nous rappelons que 3 défibrillateurs sont à votre disposition en cas d'urgence. L'un au Stade, un autre à la salle des fêtes et un autre à la maison de retraite.

NOUVEAUX HORAIRES DU BUREAU DE POSTE

Depuis le 1^{er} juin, le bureau de poste est ouvert tous les matins de 9 h à 12 h 15 sauf le lundi de 9 h 30 à 12 h 15 et le samedi de 9 h à 12 h 00.

Il sera fermé pour les congés d'été, soit du 11 juillet au 15 août. Durant cette période, un service minimum sera assuré par la superette.

BARRAGES SUR LE THOUARET

Dans le cadre de l'aménagement du Thouaret pour assurer sa conformité aux directives européennes, il convient d'assurer la continuité piscicole et le transport des sédiments. C'est pourquoi, des travaux vont être entrepris pour supprimer les barrages de la Berthomelière et de Chantegros où une frayère à brochet sera créée. Ces travaux devraient commencer en 2016.

NOUVELLES ENTREPRISES A CHICHE

SARL Armand HAY, entreprise de menuiserie, route de Clessé
Au Joly Bouchon, Les bois de Bressuire
COUDREAU Menuiserie – Miroiterie, rue du Presbytère
Daniel Moquet – Entreprise Clavreuil – Rue du Camp
Huard Service Dépannage, Impasse du Camp
SAS MTP MDésamiantage – Impasse de la Sauzaie
EIRL BODIN Jérôme – Le Carreleur Chichéen – 8 la Noue Ronde

ELECTIONS EN 2017 :

Présidentielles : les 23 avril et 7 mai
Législatives : les 11 et 18 juin



A noter qu'à compter du 1^{er} janvier 2017, nous sommes dans l'obligation de créer 2 bureaux de vote. En effet, un bureau de vote ne doit pas comporter plus de 1000 électeurs (1219 à Chiché).

La localisation des bureaux sera toujours à la salle des Fêtes Pierre Clisson. La commune sera divisée en 2 quartiers : Nord et Sud de la Nationale.

CONSEIL MUNICIPAL



Madame Nathalie MORO, conseillère municipale depuis 2014, nous a informés de sa démission du conseil municipal en raison d'obligations professionnelles.

Nous la remercions vivement pour son implication au sein de l'équipe municipale.



ÉCONOMIE

Matinales Economiques à Bressuire

En 2016, la Communauté d'Agglomération du Bocage Bressuirais organise « Les Matinales Economiques ». Ces rendez-vous sont l'occasion pour les élus et techniciens en charge du développement économique de rencontrer et d'échanger avec les entrepreneurs du territoire.

Bourse des locaux et Ateliers Relais

Le Service Développement Economique de l'Agglomération du Bocage Bressuirais accompagne les porteurs de projet dans leur recherche de bâtiment. Elle dispose d'une bourse de locaux étoffée avec des bâtiments à vocation économique allant de 100 m² à 10 000 m² (bâtiments privés ou publics) et organise à la demande les visites.

La Communauté d'Agglomération du Bocage Bressuirais applique une tarification spéciale pour les jeunes entreprises locataires de ses bâtiments.

Elle dispose également d'ateliers relais, situés en zones d'activités, qui permettent d'accueillir les jeunes entrepreneurs dans de bonnes conditions: loyers attractifs, construction simple, volume adapté, facilité d'accès.

Clubeco.tv : la web tv économique du Bocage

Un projet inédit a vu le jour en avril dernier pour mettre en valeur toutes les initiatives locales contribuant au développement économique du Bocage Bressuirais : un journal WEB TV.

L'Agglomération du Bocage Bressuirais est partenaire de ce projet co-initié avec le Club des Entreprises du Bocage Bressuirais. Il anime une volonté commune de :

- développer la communication entre les acteurs économiques du Bocage Bressuirais,
- mettre en avant les savoir-faire, réussites et initiatives locales,
- contribuer à la dynamique locale : emploi, attractivité.

Concrètement :

- un journal Web TV,
- 10 émissions par an de 7-8 mn,
- diffusion via le portail Internet (You Tube, Daily Motion, ...), accès direct sur les sites du Club des Entreprises, de l'Agglo2B, des communes, Facebook,...

Chaque 3ème jeudi du mois, retrouvez toute l'actualité économique du Bocage Bressuirais sur www.clubeco.tv



Inscription au Conservatoire de Musique

Jouer d'un instrument et rejoindre Timbalada la batucada, chanter avec Les Dames de Chœur, préparer un spectacle musical avec d'autres musiciens et chanteurs... c'est possible grâce au Conservatoire de Musique et ses 6 sites d'enseignement, au plus près des habitants du Bocage.



**Les inscriptions sont ouvertes à partir du 30 mai inaugurant la semaine des Portes ouvertes.
Renseignements au 05 49 65 34 63 – conservatoire@agglo2b.fr -
www.conservatoire.agglo2b.fr**

Réseau de lecture publique

Une pause lecture ensoleillée (sous réserve de validation)

Le Réseau de Lecture Publique s'associe à la manifestation nationale **Partir en livre**, la grande fête du livre pour la jeunesse, du 20 au 31 juillet.



Une bibliothèque éphémère vous accueillera au détour d'une balade, au pied du château de Bressuire, au bord des piscines... En plein air, confortablement installés sur les coussins et les chaises longues à l'ombre des parasols, petits et grands pourront lire et découvrir les livres et les histoires racontées par les bibliothécaires du Réseau de Lecture Publique

Venez lire, écouter, partager et découvrir la bibliothèque mobile dans une ambiance de détente, de loisirs et de vacances.

Jeudi 21 juillet : centre aquatique de Mauléon : 15 h à 17 h

Vendredi 22 juillet : centre aquatique de Cerizay : 15 h à 17 h

Samedi 23 juillet : place Notre Dame à Bressuire : 15 h à 17 h

Dimanche 24 juillet : Pescalis (Marché des producteurs) : 10 h à 13 h

Mardi 26 juillet : camping d'Argenton-les-Vallées : 10 h à 12 h

Mardi 26 juillet : centre aquatique de Bressuire : 15 h 30 à 17 h 30

Jeudi 27 juillet : Château de Bressuire – mercredi 27 juillet de 15 h 30 à 17 h 30

Vendredi 28 juillet : centre aquatique de Moncoutant de 15 h 30 à 17 h 30

Informations : 05 49 65 29 27 - www.reseaulecturepublique.agglo2b.fr

BOCAPOLE**2016 : l'année des 10 ans de Bocapole**

Dans le cadre de ses 10 ans, Bocapole vous propose une sélection de 5 spectacles

NRJ EXTRAVADANCE le 24/09/2016 à 21h

ANNEES 80, LE CONCERT le 01/10/2016 à 20h30

THE SOUL FUNKY BOOGIE NIGHT le 12/11/2016 à 20h

CABARET FRENCHY FOLIE'S le 04/12/2016 à 15h

CHARLIE ET LA CHOCOLATERIE le 18/12/2016 à 14h et 17h



Plus d'infos et réservations : www.bocapole.fr

Bocapole : du matériel à la location

Le pôle matériel de Bocapole offre des équipements à la location afin de proposer tout le matériel nécessaire aux manifestations se déroulant à Bocapole et à l'extérieur. Notre matériel est disponible à la location, à destination exclusive des associations, collectivités et entreprises de la Communauté d'Agglomération du Bocage Bressuirais.

Plus d'infos, catalogue et réservations : www.bocapole.fr

Tourisme

Pescalis : les nouveautés

Une nouvelle aire de jeux accueille gratuitement les enfants de 6 mois à 6 ans, mais aussi les enfants de 2 à 12 ans : mur d'escalade, toboggan, pont suspendu, toile d'araignée...

A proximité pour toute la famille, venez- vous amuser autour de notre **mini-golf** 9 trous ou faire une partie de ping-pong ! Ouvert tous les jours 7/7

Découverte en calèche du sentier des étangs, visite libre des Aquariums.

A partir de 12€ (crêpe incluse pour les enfants)

D'avril à Octobre: Tous les dimanches - départs à partir de 10h

Juillet & Aout: Tous les jours sauf le lundi - départs à partir de 10h

Pour les groupes: sur demande



Restauration sur place au restaurant "Les délices de pescalis" ou possibilité de pique-niquer sur le site.

Avec ses 20 producteurs locaux et artisans, le **marché fermier** de Pescalis vous accueille sur la place du village tous les dimanches matin de 10h à 13h, à partir du 12 juin jusqu'au 11 septembre 2016 (journée continue de 10h à 16h le 28 août).

Le sentier des étangs est une balade remarquable d'environ 4,5 km (accès gratuit), Une visite du plus grand aquarium d'eau douce en famille, entre amis... Flâner dans nos boutiques Souvenirs et Pêche. Ouvert tous les jours 7/7.

Découvrez de la pêche autrement : en float tube ou en paddle ou plus simplement, partagez un moment au bord de l'eau entre amis ou en famille avec un pack pêche à partir de 15€.

Informations : 05 49 72 00 01 - www.pescalis.com

Organisez une « manifestation éco-responsable »

Vous organisez un évènement sportif, une fête de l'été, une kermesse, un vide grenier... ?



L'Agglo vous accompagne !

Nous mettons gratuitement à votre disposition notre parc de matériel « manifestation éco-responsable ».

Il comprend :

- Des bacs pour le tri des déchets,
- Des supports et des outils de signalétique,
- Des gobelets réutilisables.

Plus d'infos : service gestion des déchets 05 49 81 15 15

Loisirs Ados

Un programme d'animations variées pour les 11 – 17 ans



Comment occuper ses ados pendant les vacances scolaires ? Quel parent ne s'est pas posé la question ? Le service enfance de l'Agglomération propose un **panel d'activités sportives et culturelles, à la journée ou à la semaine proposées pendant les vacances.**

Retrouvez le fonctionnement, les tarifs, les documents à fournir pour toute nouvelle inscription, ainsi que le formulaire d'inscription à télécharger sur le site internet www.agglo2b.fr rubrique services à la personne > pour les 11-17 ans

Pour tous renseignements, contactez le 05 49 81 75 75.

C.I.A.S

Le Maintien à domicile

Le service « maintien à domicile » du CIAS de l'Agglomération propose différentes prestations à l'attention des personnes âgées :

- Le Service de **Soins Infirmiers à Domicile** assure, sur prescription médicale, aux personnes âgées, malades ou dépendantes, les soins infirmiers et l'hygiène générale, l'objectif étant d'éviter l'hospitalisation des personnes âgées, faciliter le retour à domicile (à la suite d'une hospitalisation), prévenir ou retarder un placement en institution.



Pour tous renseignements, n'hésitez pas à contacter le Centre Intercommunal d'Action Sociale
2, place du Millénaire à BRESSUIRE
05 49 81 75 75 - social@agglo2b.fr

CENTRES AQUATIQUES

Lignes de bus estivales vers toutes les piscines du territoire

Du mercredi 6 juillet au mercredi 31 août inclus, plusieurs lignes de bus desserviront toutes les communes en direction de l'un des 5 centres aquatiques de notre territoire.
Attention : les horaires et circuits ont été modifiés pour Cœur d'Ô à Bressuire.

- Tarifs

2 € l'aller-retour pour les adultes de 25 ans et plus

1 € l'aller-retour pour les jeunes de moins de 25 ans

Gratuit pour les enfants de moins de 4 ans accompagnés par un adulte

Informations complémentaires (circuits, jours, horaires) sur notre site internet www.agglo2b.fr, rubrique Sports et Loisirs.

Facebook

👍 L'Agglomération est également présente sur facebook www.facebook.com/agglo2b



DÉVELOPPEMENT ÉCONOMIQUE

Implantation et développement
Création ou reprise
05 49 81 19 00
economie@agglo2b.fr

HABITAT

Conseil et aides financières
05 49 81 12 12
habitat@agglo2b.fr

TRANSPORT ET MOBILITÉ

Lignes de bus et transport scolaire
05 49 81 12 12
contact@agglo2b.fr

ENVIRONNEMENT

DÉCHETS

05 49 81 15 15
contact@agglo2b.fr
www.tousenactiondechets.com

ASSAINISSEMENT

05 49 81 15 15
contact@agglo2b.fr

DÉVELOPPEMENT DURABLE

05 49 65 12 12
developpementdurable@agglo2b.fr

ESPACE INFO ÉNERGIES

Conseil en maîtrise de l'énergie
et énergie renouvelable
05 49 81 19 45
info.energie@agglo2b.fr

TOURISME

OFFICE DE TOURISME

05 49 65 10 27
info@tourisme-bocage.com
www.tourisme-bocage.com

PESCALIS

05 49 72 00 01
resa@pescalis.com
www.pescalis.com

L'AGGLO PRATIQUE à Chiché



SERVICES À LA PERSONNE

C.I.A.S.

Soins infirmiers à domicile

05 49 81 75 75
social@agglo2b.fr

Hébergement social

Logement temporaire,
accompagnement et réinsertion
05 49 81 75 75
social@agglo2b.fr

PETITE ENFANCE

RAM

Accompagnement du parent
et des assistantes maternelles
05 49 81 75 75
ram.bressuire@agglo2b.fr

Halte garderie pour les 0 - 3 ans

Accueil régulier ou occasionnel
Familles Rurales | Coccinelle
4, route de Parthenay
05 49 65 42 51
coccinelle.halte-garderie@orange.fr

ENFANCE

Accueil périscolaire des 3 - 11 ans

Avant et après l'école
4, route de Parthenay
05 49 74 68 49
mozaïque@agglo2b.fr

Accueil de loisirs des 3-11 ans

Le mercredi et les vacances | Mozaïque

4, route de Parthenay
05 49 74 68 49
mozaïque@agglo2b.fr
Les vacances d'été
Familles Rurales | 05 49 65 45 88

Loisirs Ados des 11 -17 ans

Activités en vacances scolaires

À la journée | Moncoutant

05 49 72 02 44
ados@agglo2b.fr

À la semaine | Bressuire

05 49 81 75 75
social@agglo2b.fr

JEUNESSE

05 49 80 48 84
bij@agglo2b.fr

ESPACES AQUATIQUES

Argenton les Vallées

05 49 65 79 10

COEUR D'O - Bressuire

05 49 80 71 90
coeurdo@agglo2b.fr

AQUADEL - Cerizay

05 49 74 49 06
aquadel@agglo2b.fr

AQUADEL - Mauléon

05 49 81 46 61
aquadel@agglo2b.fr

Moncoutant

05 49 72 80 61

CULTURE

BOCAPOLE

05 49 81 78 58
bocapole@bocapole.fr
www.bocapole.fr

CONSERVATOIRE DE MUSIQUE

05 49 65 34 63
conservatoire@agglo2b.fr

MUSÉES

05 49 74 32 24
musees@agglo2b.fr

RÉSEAU DE LECTURE PUBLIQUE

05 49 65 29 27
reseaulecturepublique@agglo2b.fr

Bibliothèque

4, route de Parthenay
05 49 80 29 57
bibliotheque.chiche@agglo2b.fr

SCÈNES DE TERRITOIRE

05 49 80 61 55
scenesdeterritoire@agglo2b.fr

ASSOCIATIONS

Accompagnement et suivi de projets
05 49 81 19 00
contact@agglo2b.fr

27 boulevard du Colonel Aubry
BP 90184 - 79304 Bressuire Cedex
05 49 81 19 00
contact@agglo2b.fr
www.agglo2b.fr

ELECTIONS 2015

1. RESULTATS DES ELECTIONS REGIONALES :

1er tour : 6 Décembre 2015

Nombre d'électeurs inscrits sur la liste électorale : 1226

Nombre de votants : 642

Nombre de bulletins nuls : 31

Nombre de bulletins blancs : 24

Nombre de suffrages exprimés : 587

Liste conduite par :	TOTAL	
	Nb voix	%
PEREIRA Nicolas	11	1.87 %
ROUSSET Alain	116	19.77 %
CALMELS Virginie	220	37.48 %
DARTIGOLLES Olivier	4	0.69 %
DOUET William	5	0.85 %
BOUSSION Joseph	13	2.21 %
COUTANT Françoise	37	6.30 %
COLOMBIER Jacques	127	21.64 %
SETZE Yvon	39	6.64 %
PERCHET Guillaume	15	2.55 %
TOTAL	587	100 %

2ème tour : 13 décembre 2015

Nombre d'électeurs inscrits sur la liste électorale : 1226

Nombre de votants : 747

Nombre de bulletins nuls : 23

Nombre de bulletins blancs : 12

Nombre de suffrages exprimés : 712



Liste conduite par :	TOTAL	
	Nb voix	%
ROUSSET Alain	225	31.60 %
CALMELS Virginie	334	46.91 %
COLOMBIER Jacques	153	21.49 %
TOTAL	712	100 %



BUDGET PRIMITIF 2016

SECTION DE FONCTIONNEMENT

<i>LIBELLES DES RECETTES</i>	<i>VOTE DU CONSEIL MUNICIPAL</i>
Produits des services	87.000,00 €
Autres produits de gestion courante	65.500,00 €
Impôts et taxes	702.161,00 €
Dotations et participations	267.138,00 €
Atténuation de charges	5.000,00 €
Produits exceptionnels	21.674,00 €
Travaux en régie	5.000,00 €
TOTAL RECETTES DE FONCTIONNEMENT	1.153.473,00 €

<i>LIBELLES DES DEPENSES</i>	<i>VOTE DU CONSEIL MUNICIPAL</i>
Charges à caractère général	360.800,00 €
Charges de personnel et frais assimilés	410.850,00 €
Atténuation de produits	1.500,00 €
Autres charges de gestion courante	170.300,00 €
Charges financières	58.500,00 €
Charges exceptionnelles	1.300,00 €
Dotations aux amortissements	16.405,00 €
Prélèvement pour investissement	133.818,00 €
TOTAL DEPENSES DE FONCTIONNEMENT	1.153.473,00 €

SECTION D'INVESTISSEMENT

<i>LIBELLES DES DEPENSES</i>	<i>VOTE DU CONSEIL MUNICIPAL</i>
Report 2015	11.182,00 €
Remboursement capital des emprunts	143.000,00 €
Logiciel cimetière	700,00 €
Travaux de voiries diverses	55.000,00 €
Aménagement du bourg + effacement réseaux	156.470,00 €
Toiture de l'église	83.000,00 €
Autres bâtiments	59.000,00 €
Aménagement terrain arrière église	5.000,00 €
Remboursement échéance tracteur	11.000,00 €
Achat divers matériels	20.000,00 €
Mise en sécurité éclairage public	9.600,00 €
Achat terrains	11.000,00 €
Remboursement cautions locataires	1.000,00 €
TOTAL DES DEPENSES D'INVESTISSEMENT	565.952,00 €

<i>LIBELLES DES RECETTES</i>	<i>VOTE DU CONSEIL MUNICIPAL</i>
Taxe d'aménagement	1.500,00 €
Virement de la section de fonctionnement	133.818,00 €
Fonds de compensation TVA	20.000,00 €
Affectation résultat 2015	315.057,00 €
Amortissement	16.405,00 €
Vente terrain	8.500,00 €
Subvention éclairage public	11.000,00 €
Subvention pour toiture église	54.500,00 €
Subvention pour études rond-point	5.172,00 €
TOTAL DES RECETTES D'INVESTISSEMENT	565.952,00 €

FISCALITE LOCALE

COMPARAISON DES TAUX MOYENS NATIONAUX – DEPARTEMENTAUX ET COMMUNAUX POUR L'ANNEE 2016

TAXES	TAUX NATIONAL	TAUX DEPARTEMENTAL	TAUX COMMUNAL
Habitation	24,19	27,26	11,54
Foncier bâti	20,52	23,23	16,36
Foncier non bâti	49,15	62,74	49.82

Le conseil municipal a décidé de ne pas voter d'augmentation des taux des taxes d'habitation, foncier bâti et non bâti.

PRODUITS DES TAXES DIRECTES LOCALES DE 2010 A 2016

TAXES	PRODUITS						
	2010	2011	2012	2013	2014	2015	2016
HABITATION	121.659	129.902	133.422	142.703	152.591	158.329	165.945
FONCIER BATI	128.239	134.674	141.649	149.302	161.368	168.017	170.798
FONCIER NON BATI	69.701	71.201	72.313	74.350	75.574	77.171	78.217
Reversée par l'AGGLO 2 B	224.073	226.865	231.012	231.381	222.283	222.283	222.283
TOTAUX	543.672	562.842	578.396	597.736	595.646	625.800	637.243

E.H.P.A.D. « St Joseph »

Vieillir sans se presser à Chiché et VIVRE une dernière tranche de vie à la Maison de Retraite Saint JosephVoilà ce qui a motivé l'arrivée de la nouvelle directrice



Françoise Laboirie-Ladner ici entourée de Mr Hubert Guillot et de Mme Marcelle Texier

Agée de 56 ans, veuve et mamy de 2 petits-enfants, Mme Françoise Laboirie-Ladner exerçait son métier à l'EHPAD de Coulonges sur l'Autize avant d'arriver le 5 avril 2016 à l'EHPAD Saint Joseph.

Diriger un lieu qui accueille des personnes âgées c'est un peu être « conservateur » d'un p'tit bout de mémoire et d'histoire. J'ai choisi ce métier tourné vers les autres parce que seul nous ne pouvons rien ; alors qu'à plusieurs on peut tout réussir.

Diriger c'est gérer. Gérer des financements publics mais aussi Gérer des relations humaines complexes avec les résidents, leurs familles, les salariés(es) de l'établissement, les bénévoles, les élus, les financeurs...en harmonisant l'ensemble.

Etre le chef d'orchestre de cette partition c'est mon engagement et je l'exerce avec passion.

Depuis sa création en 1995, la maison de retraite a dû beaucoup évoluer et les salariés(es) ont vu leur quotidien bouleversé et se professionnaliser. C'est une chance pour les résidents mais il nous faut aller encore plus loin en structurant davantage notre



organisation, en fixant la feuille de route des prochaines années qui nous permettra de nous démarquer de la foultitude des lieux d'accueil pour personnes âgées dépendantes.

La maison de retraite Saint Joseph doit être le juste équilibre entre un lieu de soin et un lieu de vie. C'est pourquoi l'animation a du sens dans nos établissements. Elle est menée au quotidien par différents intervenants.

Tout d'abord les bénévoles regroupés au sein de l'association « Les amis de la maison de retraite ». Sans leur implication tant individuelle que collective et leur soutien nous ne pourrions pas mener à bien nos sorties sur l'extérieur, nos concours de belote, nos ateliers d'art floral, et encore bien d'autres choses. Chers « Amis de la Maison de Retraite » soyez en remerciés aujourd'hui.

Puis viens ensuite les équipes de salariés(es) de l'établissement qui chaque jour, par leurs attitudes et leur savoir-faire donnent de la vie et mettent de la bonne humeur à la vie quotidienne des résidents.

Enfin il y a l'animatrice, pivot central du projet d'animation de l'établissement. Mélanie sans qui la partition ne pourrait pas se jouer, pour le plus grand plaisir des résidents.

Pour le second semestre 2016, le programme proposé par tous ces partenaires s'avère toujours aussi riche avec par exemple : un barbecue le 21 juin, une animation en collaboration avec le Centre de loisirs autour de la traite des chèvres et la fabrication du fromage, un concours de belote, le marché de Noël du 2,3 et 4 décembre et n'oublions pas la fête des résidents et de leurs familles qui a lieu le 17 septembre 2016.
De bonnes tranches de vie en perspective !!!



Présentation de l'école :

Pour l'année 2015-2016 les enfants étaient répartis dans quatre classes :

- TP-PS-MS, Mmes Delime et Baudu
- GS-CP, Mr Petit
- CE1 & CE2, Mmes Gatard et Baudu
- CM1 & CM2, Mmes Petit et Baudu

- Mme Ilboudo, maîtresse supplémentaire (Dispositif plus de maître que de classe) travaille avec des petits groupes d'élèves , au plus près de leurs besoins.



Un maître spécialisé et une psychologue scolaire peuvent intervenir ponctuellement, auprès des enfants en difficulté.

Une ATSEM à temps complet (Mme Moulin) et une employée communale à temps partiel, Mme Morteau travaillent auprès des enfants de maternelle.

Mr Blanchard est l'intervenant en musique.

Mmes Moulin et Renaud assurent le ménage



Fonctionnement

Le **Conseil d'Ecole** se réunit trois fois par an. Il est constitué de huit délégués de parents, de représentants de la municipalité, de DDEN (Délégués départementaux de l'éducation nationale) et de quatre enseignants. Son rôle est de veiller au bon fonctionnement de l'établissement scolaire (travaux, projets, semaine scolaire...).

La **SEP** (association de parents d'élèves), composée de quinze membres, apporte une aide financière importante aux projets éducatifs et contribue à l'organisation de fêtes autour de l'école. Toutes les sorties, les achats de livres, les jeux, la maintenance informatique ne pourraient se faire sans elle : un grand merci à cette équipe.

Les parents sont conviés en début d'année à l'Assemblée générale.

Activités et sorties pédagogiques

Fonctionnement :

L'informatique:

L'école Henri Dès initie les enfants à l'informatique : tous les élèves de CM2 ont obtenu le B2I (brevet informatique) qui leur apprend entre autre à :

- Maîtriser les premières bases,
- Produire, créer, modifier et exploiter un document à l'aide d'un logiciel de traitement de texte,
- Adopter une attitude citoyenne face aux informations véhiculées par les outils informatiques,
- Chercher, se documenter au moyen d'un produit multimédia (cédérom, internet, base de données de la BCD),
- Communiquer au moyen d'une messagerie électronique,
- Les GS-CP travaillent individuellement sur PC, les sons, les mathématiques avec des logiciels appropriés,
- Les CE , CM travaillent le traitement de texte et la mise en page.

Les enseignants travaillent tous avec des vidéo-projecteurs.

Un regard sur le monde :

- Les élèves de CE/CM sont initiés à la langue germanique avec Mme Petit
- Ils sont initiés également à l'anglais avec Mme Ilboudo
- Toutes les classes ont travaillé sur le thème de l'**arbre**

• les sorties scolaires :

. Les GS CP et les CM sont allés le 26 mai visiter Terra Botanica à Angers. Ils ont travaillé sur les végétaux.

. Le 13 janvier, les CE CM sont allés au théâtre de Bressuire voir « Le roi des rats ».

. Les CE sont partis du 24 au 25 mars au Hameau du Nay au Pin pour pratiquer diverses activités : équitation, activités nature autour des arbres.

. Les CE CM ont travaillé avec le groupe ornithologique des Deux Sèvres. Ils ont observé les oiseaux et ont fabriqué nichoirs et mangeoires.

. Les maternelles sont allés visiter « Le nombril du monde à Pougné Hérissou. Ils ont écouté des contes .

. Les maternelles ont travaillé la couleur avec une artiste Mme Colonier. Supports, matériaux, reproductions d'oeuvres d'art , expérimentation autour des mélanges ont donné aux enfants de la matière pour s'exprimer. Le langage oral a été nourri autour de ses productions.

Les CM ont travaillé avec elle sur le portait.

Une intervention riche en couleurs et en émotions devant de « vraies toiles » !

- L'Amicale des Anciens Combattants a rencontré les élèves de CM pour sensibiliser les



élèves aux deux guerres mondiales, afin qu'ils participent aux commémorations du 8 mai.

. Des projets réalisés:

- Les CE et CM ont été sensibilisés à «apprendre à porter secours» avec des bénévoles de la croix rouge de Niort. Les CM ont eu une autre intervention sur « Agir demain »
- Au printemps les élèves ont jardiné, la classe maternelle et les GS CP se promènent pour observer la nature et faire des cueillettes.
- Un carnet d'Art Visuel est mis en place du CP au CM2

Un spectacle : A l'occasion de Noël, la mairie a offert un spectacle pour les deux écoles.

. Des activités sportives :

Les enfants de la GS au CM2 ont eu un cycle de natation (de 9 séances à la piscine de Bressuire).

- Les élèves de maternelle et de CM ont participé à des rencontres sportives avec les écoles de Bressuire.
- Au programme : athlétisme, basket, hand-ball, jonglage, activités gymniques, hockey, jeux de lutte, randonnée et orientation. Ces manifestations sont rendues possibles grâce à l'USEP (organisation sportive) qui, outre ces rencontres interclasses, organise aussi des tournois à thèmes hors temps scolaire.
- Les élèves de CM ont pratiqué le rugby avec un intervenant. Un tournoi inter-classes avec les sixièmes du collège Supervielle a eu lieu le 12 mai.

Les enfants ont présenté » leur travail effectué sous la direction de leur professeur de l'E.M.P.B.B, fin janvier. L'année scolaire s'est terminée par une soirée « »chants et projection des photos de voyage.

Mr Pilorget, libraire, est venu toute la journée pour lire des histoires.

Un pique-nique a rassemblé petits et grands



Les CE au Hameau du Nay



Claire Colonier, artiste peintre

Le blog de l'école est à consulter sur le site de la Mairie

🔑 **Pour inscrire votre enfant :**

**Si vous désirez inscrire votre enfant :
Se munir du carnet de santé et du livret de famille.
Prendre rendez-vous avec la directrice.**

**Le car de la garderie fait un ramassage dans les nouveaux lotissements, matin et soir
et devant l'école Notre-Dame**

*Dans le cadre du dispositif « **un maître de plus** », l'école aura, comme cette année, un enseignant supplémentaire à la prochaine rentrée pour permettre le travail en petits groupes au cycle 2 (GS-CP-CE)*



**Ecole HENRI DES
17 route de Clessé
79350 CHICHE
05 49 72 40 40
ce.0790530X@ac-poitiers.fr**



LA S.E.P.

La S.E.P. (Société d'Éducation Populaire) est une association regroupant des parents d'élèves bénévoles. Tout au long de l'année scolaire, la SEP organise avec la participation des enseignants, plusieurs manifestations permettant de récupérer des fonds afin de contribuer aux futurs projets pédagogiques de l'école (achat de matériel, sorties scolaires...)

Le bureau est constitué de :

- Président : M. BLAIS Laurent
- Vice Présidente : Mme MINOZA Sonia
- Trésorier : M. GATARD Lucien
- Vice Trésorière : Mme MOREAU Valessa
- Secrétaire : Mme BLEUZÉ Lydie
- Vice Secrétaire : Mme MERCERON Sandra

ainsi que 6 autres membres actifs : Mme BERTRAND Amélie, Mme EMERY Sophie, Mme COCU-CLOCHARD Katia, Mme EVANS Carolyn, Mme LANDREAU Fatima et Mme PUAUD Valérie.

Chaque année, la S.E.P. organise avec l'accord du corps enseignant, plusieurs événements :



Le 11 octobre 2015 : " Randonnée pédestre "

Avec les randonnées Chichéennes, la S.E.P. a organisé une randonnée pédestre comprenant différents parcours balisés pour le plaisir des petits et des grands ! Deux départs possibles avec ou sans accompagnants et des points de ravitaillement étaient prévus pour les randonneurs. Pour terminer cette matinée, un chaleureux déjeuner a été servi à ceux ayant préalablement réservé leur repas.

A noter : prochaine Randonnée le Samedi 15 Octobre 2016 en semi-nocturne



Le Vendredi 12 Décembre 2015 : "Fête de Noël "

Pour leur plus grand bonheur, un spectacle a été offert aux enfants de l'école avec la participation d'un intermittent du spectacle. La famille et les amis étaient aussi conviés. L'apparition du Père Noël et sa distribution de cadeaux s'est poursuivie tout au long de cette soirée, suivi d'un apéritif offert par la S.E.P.

A noter : prochaine Fête de Noël le Vendredi 9 Décembre 2016, avec le One Man Band du "Noël de Karabal"



Le Dimanche 13 mars 2016 : "Loto"

Pour la première fois, un loto a été organisé avec l'animatrice Josette. De nombreuses personnes sont venues tenter leur chance, régaling à l'entracte par les gâteaux fait-maison des parents d'élèves.

A noter : prochain loto le Dimanche 12 Mars 2017

Le 1er Juillet 2016 : " Spectacle de fin d'année "

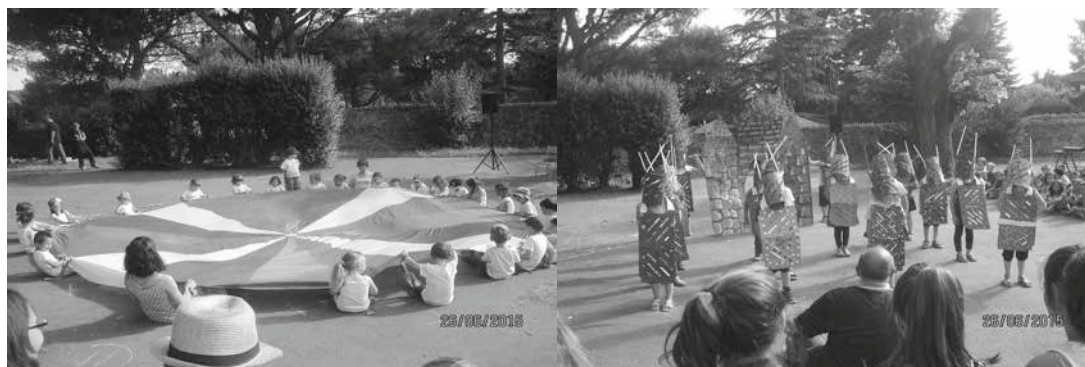

Tout au long de l'année, les enfants ont découvert plusieurs musiques et appris divers chants. L'occasion pour eux, de clôturer cette fin d'année avec une petite représentation devant leurs parents et amis.

A la suite de ce spectacle, la S.E.P. a offert le verre de l'amitié aux familles ainsi qu'aux membres de l'école.

*Cette fête a aussi été l'occasion de saluer le départ à la retraite de M. Petit.
Merci M. le Professeur et bonne retraite !*

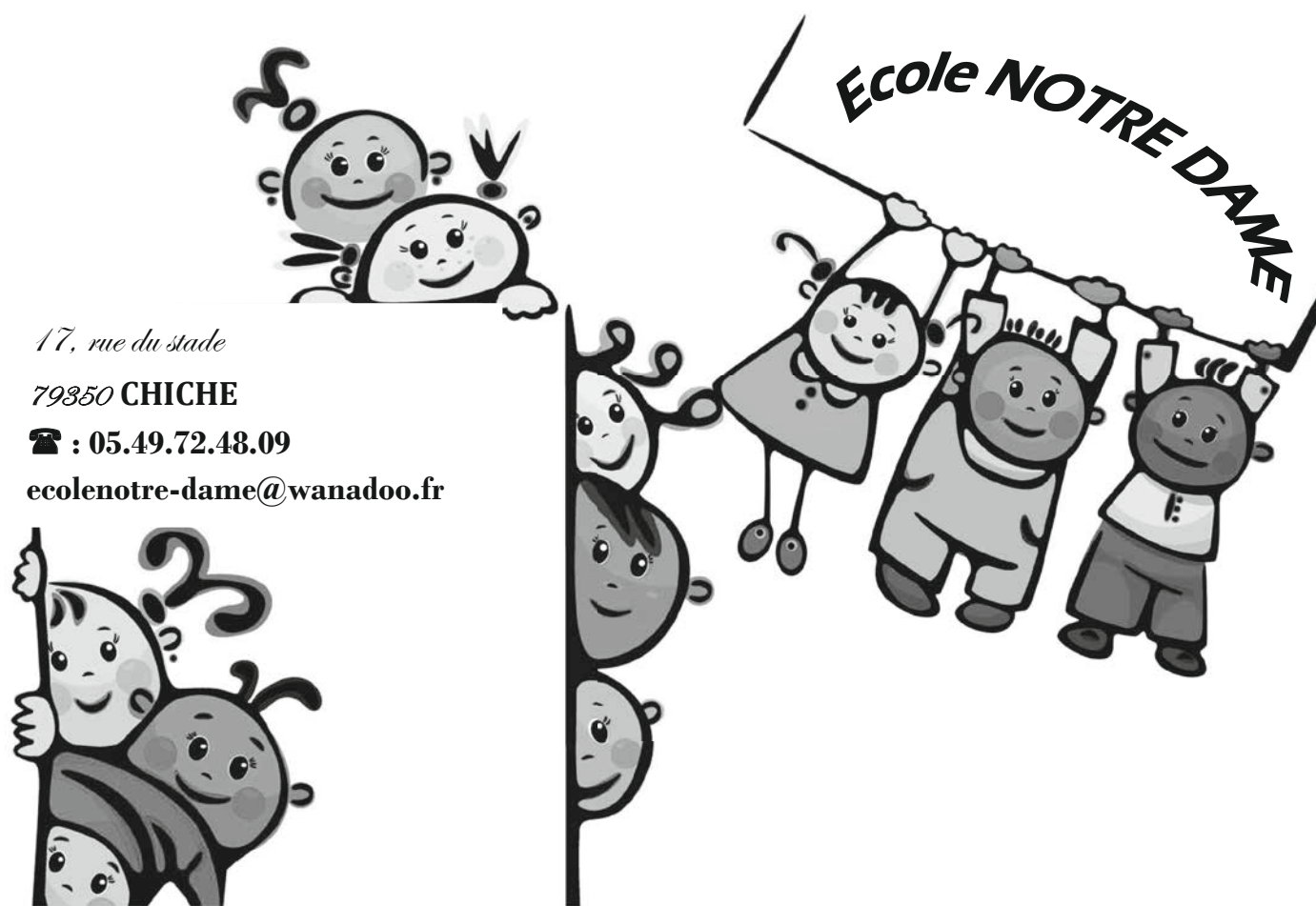

L'école NOTRE DAME compte cinq classes réparties comme suit :

PS/MS : Sylvie ROBERT et Sabrina SILVAN qui assure la décharge de direction le lundi.

Toutes les deux sont aidées par Nadine MARILLEAU (ATSEM)

GS/CP : Claudie NAULEAU aidée par Valérie GERMAIN (ATSEM)

CP/CE1 : Séverine LANDAIS

CE2/CM1 : Anne GOAËC

CM1/CM2 : Amandine BAZIN remplacée par Amandine POIRAUT

Béatrice GALLOU enseignante A.S.H aide les enfants en difficultés deux fois par semaine.

La psychologue scolaire intervient de façon ponctuelle en fonction des demandes des enseignantes.

INSCRIPTIONS

Votre enfant est né en 2013 ou en 2014 vous pensez l'inscrire à l'école pour la rentrée prochaine ou pour une rentrée en cours d'année à partir de janvier 2017, alors nous vous invitons à prendre contact avec l'école NOTRE DAME de CHICHE au 05.49.72.48.09 ou encore à consulter la plaquette de l'école sur le site de la commune.

C'est avec plaisir que l'équipe enseignante vous accueillera et vous fera visiter l'école.

Veuillez prévoir le livret de famille et le carnet de santé de votre enfant.

EDUQUER NOS SENS : *Découvrir, imaginer et créer*

Tout au long de l'année, Luc TURLAN, auteur et illustrateur d'albums de jeunesse a travaillé avec les différentes classes. Après une première rencontre en septembre où il a expliqué aux élèves de chaque classe la fabrication d'un livre avec ses différentes étapes, il est revenu une première fois pour l'écriture des albums. Après avoir retenu un thème commun « le tour du monde en noir et blanc », les enfants des cinq classes ont commencé ce long et fastidieux travail. L'histoire terminée, les élèves ont pu commencer l'illustration lors de la deuxième venue de monsieur TURLAN. Le travail achevé, les 112 élèves ont édité et proposé à la vente leur chef d'œuvre en fin d'année scolaire, lors des Portes ouvertes.



Les élèves de l'école ont participé à plusieurs représentations théâtrales, à BRESSUIRE et à BOISME avec Guy BOURGUOIN.



Sylvie, la bibliothécaire nous accueille régulièrement à la bibliothèque, elle nous raconte des histoires, nous présente certaines expositions. Nous empruntons des livres que nous lisons en classe et à la maison.

Romain, professeur de musique au conservatoire de Bressuire, nous a appris quelques danses traditionnelles. Cette initiation s'est clôturée par une veillée danses traditionnelles avec les familles de l'école le mardi 15 décembre 2015.



Avec les enfants de l'école Henri Dès, nous avons assisté au spectacle de NOËL offert par la mairie. Ce dernier était présenté par la compagnie GLOB TROTT et s'intitulait : « Sur les traces de PELUCHON ».

VIVRE EN CITOYEN : *Dépasser l'horizon de l'école*

Pour la semaine du goût, tous les élèves de l'école se sont retrouvés à la cantine pour partager un petit déjeuner équilibré servi par les parents. Ce temps a été très apprécié par petits et grands !

Cette année, les élèves de maternelle ont rencontré les résidents de la maison de retraite aux moments des fêtes de NOËL.

Ils ont pu partager avec eux des moments conviviaux, des activités de bricolage et un goûter de NOËL.



L'amicale des anciens combattants a rencontré les élèves de CM pour les sensibiliser aux deux guerres mondiales, afin qu'ils participent aux commémorations du 11 novembre et du 8 mai.

Durant deux journées, les CM2 sont allés découvrir le collège Notre-Dame. Ils ont eu des cours d'anglais, d'allemand, de musique et ont été sensibilisés aux projets de l'année en cours.

Le vendredi 20 mai, lors des PORTES OUVERTES, nous avons présenté dans nos classes une rétrospective en images de notre travail fait avec Luc TURLAN, auteur et illustrateur. Les parents ont pu découvrir et acheter les quatre albums écrits et illustrés par les élèves de l'école. Ce même jour, Luc TURLAN est venu à l'école voir le travail finalisé et faire quelques dédicaces. Ces Portes Ouvertes se sont clôturées par un apéritif offert par l'APEL.

En Juin, pour clore notre projet d'année, « VOYAGE AUTOUR DU MONDE EN NOIR ET BLANC » tous les enfants de l'école de la petite section au CM2 partiront au zoo de DOUE LA FONTAINE.

Le vendredi 4 décembre 2015, tous les élèves de l'école se sont rassemblés, petits et grands pour vivre une journée de fraternité (temps fort d'échanges, de partage, de rencontre) et se sont retrouvés en ateliers (chants, jeux de coopération, théâtre, arts visuels, cuisine).

La fin de journée s'est clôturée par une présentation collective des travaux et un temps festif avec dégustation.



FAIRE DE L'E.P.S : *Coopérer, oser et se risquer*

Les enfants de la grande section au CM2 bénéficient de 10 séances de natation à la piscine de BRESSUIRE PLOUF, quand on est en GS et qu'on ne sait pas encore nager, quelle grande aventure d'aller à la piscine dans le grand bain. C'est génial !!!



Les élèves de maternelle et de CP/CE1 se sont retrouvés à Saint Sauveur avec les écoles de Boismé, Faye l'Abbesse et Saint Sauveur pour une rencontre de baby-gym et partage d'un pique-nique. Le 6 juin, les classes de cycle 3 se retrouveront à leur tour pour une rencontre sportive.

Les élèves de CE /CM ont bénéficié de séances de hand et vont participer à un mini tournoi organisée par l'UGSEL avec les élèves de Bressuire.

Certains élèves de l'école ont couru lors du semi-marathon à BRESSUIRE.

BRAVO à eux pour leurs exploits !

TRAVAILLER AUTREMENT : *s'adapter à un groupe et apprendre autrement*

« Et moi que je sois en grande section, en CP, en CE ou en CM, je change de maîtresse et de classe pour faire de l'histoire, de la géographie, des sciences, de l'EPS. »

Deux fois par semaine, avec Béatrice, enseignante A.S.H, je travaille à mon rythme et je reprends les notions que je ne comprends pas en classe parce que quelquefois « ça va trop vite »

Avec les ordinateurs, nous pouvons faire des recherches pour nos exposés et surfer sur INTERNET, envoyer des messages.

Cette année, tous les élèves de la maternelle au CM2 ont travaillé le traitement de textes et la mise en page avec l'écriture de nos albums.

Les élèves de GS/CP travaillent individuellement sur les PC et découvrent les sons et les mathématiques autrement avec des logiciels appropriés.

Nous les plus petits de maternelle, on joue avec la souris, on retrouve les lettres de l'alphabet et on écrit des mots avec notre ami ZOUM.





Organisme de Gestion des Établissements Catholiques d'enseignement

Le bureau :

Jérôme ROBIN et René PAPIN Co-présidents
Christelle LEPREVOST Trésorière, Audrey POIREAULT (vice-trésorière)

Les autres membres :

Nathalie SUFFISEAU Secrétaire
Frédéric BLE, Jean-Yves LIMOUSIN, Freddy SOURISSEAU, Nelly TURPEAU, Sandrine MAUGE

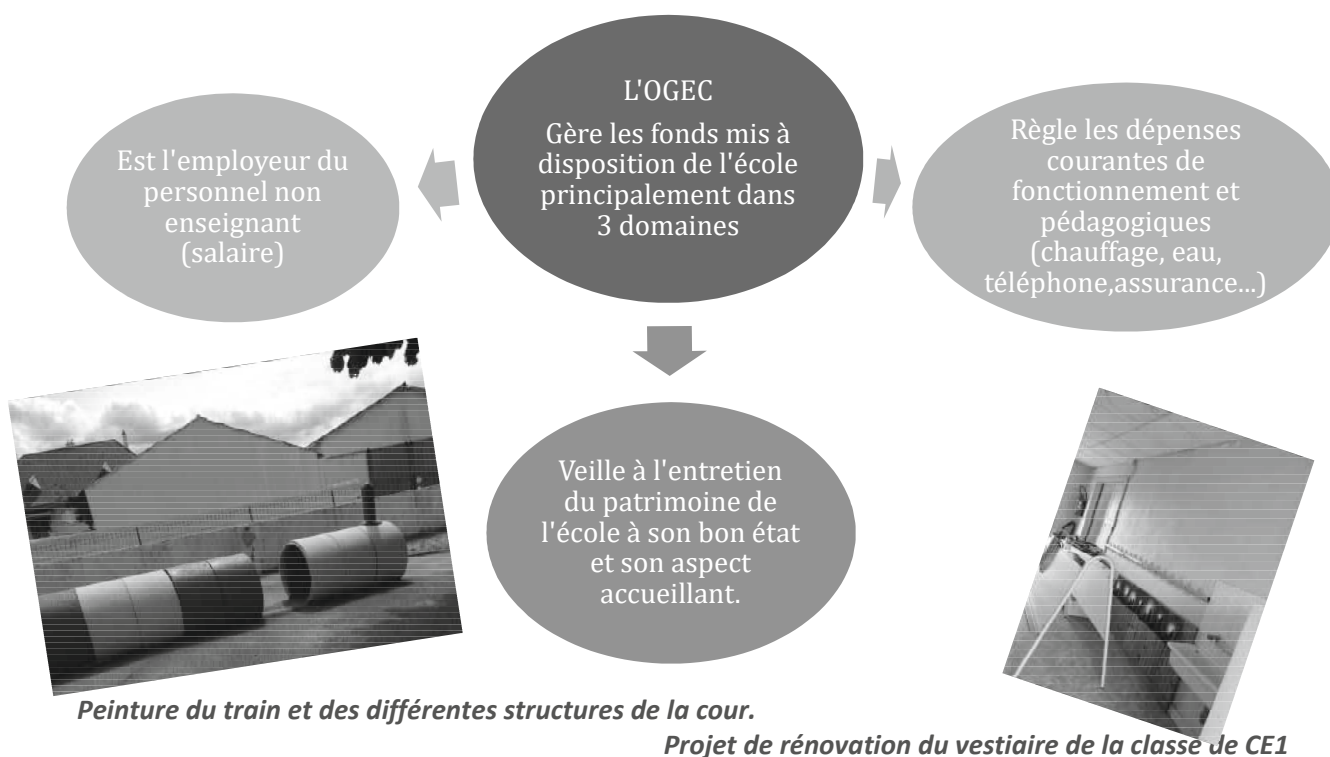

Nous remercions les familles que nous avons sollicitées tout au long de l'année pour participer aux différents travaux.

Nous tenons aussi, avec les enseignantes à remercier les différentes associations chichéennes, la communauté locale et le secteur pastoral du Val du Thouaret et Georges, pour leur participation de près ou de loin aux projets et fêtes de l'école.

Notre gestion est facilitée grâce à la subvention communale et par le contrat d'association qui nous lie avec le conseil municipal que nous remercions vivement.

L'investissement de chacun, assure le bien être, la sécurité et l'épanouissement de nos enfants.



ASSOCIATION DES PARENTS D'ELEVES DE L'ENSEIGNEMENT LIBRE

A quoi sert l' APEL ?

Elle représente les familles dans la communauté éducative de l'établissement, notamment auprès de l'organisme de gestion (OGEC), et auprès des institutions locales.

Elle les informe sur diverses questions.

Elle propose des débats ou des conférences sur divers sujets.

Elle favorise la rencontre et la création de liens entre les parents lors des temps forts de l'école et lors des manifestations.

L'APEL a organisé pour l'année 2015/2016 diverses manifestations telles que :

- ☐ le verre d'accueil le matin de la rentrée
- ☐ la vente de galettes de Pâques
- ☐ un bal disco
- ☐ un super loto et un concours de belote
- ☐ un apéritif lors des Portes Ouvertes
- ☐ la kermesse pour la fête d'école suivi d'un dîner

Celles-ci vont permettre le financement de sorties et activités pédagogiques pour les enfants ainsi que l'achat de divers matériels.

Pour l'année 2016/2017, réservez dès à présent :

Le SAMEDI 14 JANVIER 2017 : **LOTO ET CONCOURS DE BELOTE**

Le SAMEDI 24 JUIN 2017 : **FÊTES DES ECOLES**

MEMBRES DE L'APEL :

Lydie TURPAULT(présidente), **Corinne MOTTET**(vice-présidente), **Xavier POINSTAUD**(trésorier), **Cédric DEPLANNE** (vice-trésorier) **Danielle MARIE**(secrétaire) , **Magali BARRE**, **Sébastien FILIPPAZZI**, **Bruno BERTAUD**, **Emilie TINGUY**, **Olivier MERCERON** ,**Céline BROSSARD** .

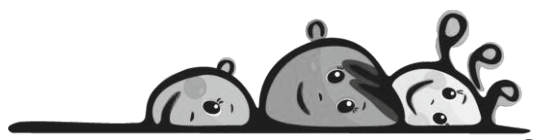



LES AMIS DU THEATRE



Salle Molière - 17, Rue du stade - 79350 Chiché - 05 49 72 48 95

SAISON 2015-2016

COMPOSITION DU BUREAU

Président : Patrice GUICHET
 Vice-président : Teddy VINCENT
 Trésorière : Lucie ROTUREAU
 Trésorière adjointe : Anne-Marie BRAUD
 Secrétaire : Nelly GREGOIRE
 Secrétaire adjointe : Isabelle RAMBAULT

SPECTACLE DECEMBRE 2015

En première partie, le groupe des aînés a proposé une comédie en 1 acte « POT-AU-FEU A LA POLONAISE » sous la responsabilité de Patrice GUICHET et Teddy VINCENT.

En seconde partie, le groupe adultes proposait une comédie en 3 actes « AIE, AIE, AIE MA MERE » sous la responsabilité de Jean-Paul BOURREAU.

Ces deux spectacles proposés par les deux groupes ont rencontré un vif succès au cours des 9 représentations. Nous avons programmé deux séances supplémentaires début janvier et nous avons également fait deux salles combles, soit un total de 2100 spectateurs.

Nous remercions toutes les personnes qui ont participé à la réalisation de ce spectacle. Nous adressons nos félicitations à l'ensemble des acteurs et des metteurs en scène.



Groupe des Aînés



Groupe des adultes

SPECTACLE ATELIERS JEUNES

Pour la saison 2016, il n'y a qu'un seul groupe de jeunes, les « SUPER EUH ». ce groupe fera FESTI-MOMES fin mai à la chapelle st laurent et assurera la première partie du spectacle du mois de décembre 2016.

Ce groupe est sous la responsabilité de Mélanie BOUJU et Teddy VINCENT, qui font un excellent travail. Félicitations à nos jeunes et aux responsables.



Groupe Super HEUU

PROJET 2016-2017

Avril 2016 :

Lecture des pièces par les membres du comité de lecture et choix des pièces pour le spectacle de décembre.

Le groupe des jeunes participera au festival Festi-mômes le 28 mai 2016.

Mai et Juin 2016 :

Reprise des répétitions pour le groupe adultes.

Septembre 2016 :

Assemblée Générale.

Décembre 2016:

Spectacle annuel des AMIS DU THEATRE

N'oubliez pas que l'association des AMIS DU THEATRE reste accessible à tous et à toutes. Quelque soit votre âge, jeunes, ados, adultes, retraités.....et que le théâtre vous tente.....alors n'hésitez pas à contacter les responsables.....nous répondrons à vos questions....et tâcherons de vous donner satisfaction.

Si vous ne souhaitez pas être acteur, mais plutôt bénévole de l'association.....n'hésitez pas non plus....vous serez également les bienvenus.



L'@venir



Quelles perspectives pour 2016 / 2017 ?

Pour vous qui êtes intéressés ou qui souhaitez nous rejoindre,

Sachez que ce n'est pas compliqué et que ça peut être utile.

Domaines utiles :

- Echanges de courriers par internet (E-mails)
- Discussion instantanée avec vos contacts (Skype)
- Accès à tout type d'information sur site (Moteurs de recherche)
- Ecrire son courrier, gérer ses comptes (OpenOffice, Grisbi, Money)
- Photos : retouches, classements, diaporamas (Photo filtre, Impress)
- Partage de vos dossiers sur le "cloud" (Google Drive)

SI VOUS ÊTES INTÉRESSÉ, SI VOUS AVEZ DES IDÉES, FAITES-LE SAVOIR À UN MEMBRE DU CA. :

Baudry Michel, Blais Jacky, Blot Francis, Bonnet Nicolas, Merceron Serge, Paulet Yolande, Picherit Isabelle, Veillon Christian, Veillon Jean-Paul.

L'association va se doter de nouveaux ordinateurs équipés de Windows 10 pour la session prochaine 2016 / 2017.

Inscrivez-vous pour l'année 2016 / 2017 (Octobre à Juin) en déposant un mot dans la boîte aux lettres de :

Jean-Paul Veillon, 6 rue du Théâtre 79350 Chiché. Tél. : 05.49.72.40.80

E-mail : jean-paul.veillon@wanadoo.fr (adhésion de 35 € pour l'année).

Les inscriptions pour l'année 2016 / 2017 se feront au plus tard lors de la foire commerciale, le 1^{er} week-end d'octobre.

Google
images

Informatique@Chiché



VIGILANCE CITOYENNE

30^e foire commerciale

YAC Ingénierie a de l'énergie

La commune sera désormais vigilante

Dans un souci de prévention

Pas d'augmentation
des taxes communales

Leur maison à la force du poign

L'espoir renaît pour le rond-point

Du photovoltaïque
sur le toit du th

Téléthon 2015 : c'est reparti !

Défendre les valeurs qui nous rassemblent

Enquête ouverte
après un vol
avec arme
dans une maison

Priorité à la réfection du toit de l'église

Les randonneurs dans le Pas-de-Calais

Entre éleveur et boucher

Des randonneurs au Kurdistan

Escapade maraîch

Marie-Claude coiffe les têtes
et les cœurs aux Restos

Trente brebis égorgées
lors de deux attaques
de troupeaux

allée des Quatre-Bornes : le dénouement

Un chemin semé d'embûches

CHICHÉ
Le routier bulgare
avait 3 g d'alcool
dans le sang

Le circuit court de l'art

Les déchets enfouis à Amara
dégagent des odeurs

La population communale augment

2x2 voies : un afflux de véhicules à Chiché

Chiché a de l'énergie

Stock-car, passion et spectacle !

L'art du balisage expliqué aux enfants

Casse roulante et roulottes cassantes

... Un speaker survolté

Gevana

A Gévana, nous ne sommes pas des pions

Les Martins pêcheurs
inquiets pour leur rivière

En finale régionale

C'est aussi la ren
On peut vivre c

Les petits écoliers à la ferme

Semaine sportive et culturelle

Civisme et sécurité
à l'école Henri Dès

Les écoliers de Notre-Dame écrivent un livre

Les Amis du Théâtre

Enrobés et pavés pour des allées

Une nouvelle directrice à l'Ehpad

Vingt ans auprès des résidents de Saint-Joseph

Les Amis du Théâtre vont entrer en scène

Deux cents convives pour les 20 ans

Les jeunes se consacrent à l'environnement

Machine pour les écoliers

Enquête ouverte après un vol avec arme dans une maison

Des orpailleurs gourmands

Du "Bois Joly" au "Joly Bouchon"

cuisinez votre galette au feu de bois

Convivialité communale au méchoui

Enrobés et pavés

à revendre

Coup de jeune au club de foot

Soixante ans de vie commune pour Andrée et Gabriel Minoza

C'est un nouveau challenge

La menuiserie Coudreau rebondit

Football : l'année des renouvellements

Un nouveau logo pour la commune

entrée au fournil de notre métier

"L'éolien dégrade-t-il le paysage ?"

Une montée d'adrénaline

Pari réussi pour le golf des champs !

Le 14 Juillet, des joueurs de golf inédits...

La commune a un nouveau site internet



JEP'S

Le groupe à été crée en 2010

Les membres

- Julie GOEBELS -guitare-chant
- Pascal VAZON -guitare
- Damien TALBOT -saxo
- Etienne GATARD -chant
- Philippe RAOUL -clavier
- Richard FONTAINE -basse
- Patrice GONORD -batterie
- Christian GOEBELS -son
- Jean-Philippe ARCICAULT

Nous répétons le mercredi soir de 20h à 23h, à la salle polyvalente à l'étage.

Président -Patrice GONORD

Trésorière -Julie GOEBELS

Secrétaire -Pascal VAZON

Contact Mail : jeps.contact@yahoo.fr

ASSOCIATION SPORTIVE CHICHE CHAMBRUTET

Cette année, l'Association Sportive Chiché Chambroutet compte 16 pilotes répartis dans différentes catégories.

Pour cette saison, l'ASCC organise pour la troisième année une course poursuite sur terre le 11 Septembre 2016 sur le circuit de Fenioux réputé pour son dénivelé de plus de 60 %. Cette manifestation sportive sera la 9^e manche du trophée régional UFOLEP Poitou-Charentes de poursuite sur terre.

Pour la saison 2015, trois pilotes étaient qualifiés pour le Championnat de France 2015 qui s'est déroulé à Nitry dans l'Yonne (89). Il s'agit de Ludovic Grimaud et de Guillaume Rouillard en catégorie M2 ainsi que Dominique Grimaud en catégorie P3.

Liste des pilotes :**Catégorie T2 (Tourisme de 1201 à 1400 cm3) :**

- JAULIN Eric (106)
- FAZILLEAU Quentin (205)
- GEIRON Bastien (205)
- GILBERT Didier (106)

Catégorie T3 (Tourisme de 1401 à 1700 cm3) :

- ROUSSELARD Maxime (Lotus)

Catégorie T4 (Tourisme de 1701 à 2000 cm3) :

- GILBERT Andréas (205)
- BIRONNEAU Antony (Toyota MR2)

Catégorie P1 (Prototype de 0 à 1500 cm3) :

- BOSSIS Julien (AX)

Catégorie P2 (Prototype de 0 à 2000 cm3)

- JAULIN Dominique (Porsche 914)
- GONNORD Jérémy (106)

Catégorie P3 (Prototype 0 à 2000 cm3)

- GRIMAUD Dominique (Porsche 911)
- GONNORD Franck (Opel Tigra)

Catégorie M2 (Monoplace de 0 à 2000 cm3)

- GRIMAUD Ludovic (Peters)
- ROUILLARD Guillaume (Soucard)
- DEFrance Angie (Gembo)
- DEFrance Pascal (Gembo)

**Composition du bureau :**

PRESIDENT : JAULIN Eric

VICE PRESIDENT : GILBERT Andréas

TRESORIER : BIRONNEAU Jacques

TRESORIER adjoint : ROUILLARD Guillaume

SECRETAIRE : ROUSSELARD Maxime

SECRETAIRE adjoint : GRIMAUD Ludovic

Toute personne désirant découvrir notre sport automobile peut prendre contact auprès d'un de nos membres et sur le site de la commune.



L'association **Badminton Chichéen**, créée en 2007, compte cette année **32 adhérents de Chiché et des communes voisines** avec une certaine équité entre les hommes et les femmes.

C'est avant tout **le plaisir** qui caractérise notre pratique dans ce sport dynamique, convivial et accessible à tous.

Ouverte à toute personne de plus de 16 ans, l'association dispose de 4 terrains et d'un créneau horaire **le mardi toutes les semaines de 20 h à 22 h 30** à la salle de sports de **Septembre à Juillet**.

Il est possible de jouer en simple, en double en fonction des motivations et des objectifs de chacun. En plus, durant l'année, nous organisons **des rencontres amicales** avec d'autres associations et **des tournois internes**.



Venez nous rejoindre et jouer dans une ambiance amicale, nous nous ferons un plaisir de vous apprendre les règles, les bases, les techniques ou de faire progresser les personnes déjà initiées.

Le badminton pour tous : par une cotisation de 20 euros, un certificat médical, la fourniture des volants et le prêt de raquettes, l'association permet au plus grand nombre de pratiquer ce sport à la fois ludique et exigeant.

Président: Fabien FRADIN 05-49-65-07-11

Vice Présidente: Angélique JASMIN

Trésorière: Nathalie CADU

Secrétaire: Christian TANZI

BASKET CLUBS DU BOCAGE

bcb79.free.fr/



Présidente Sylvie Berge (05.49.74.29.97) - **Vice-présidents:** Liliane Réault

Secrétaire: Jean-Michel JUILLET (05.49.72.49.15) - **Secrétaire adjointe:** Eugénie DEBORDE

Trésorier: Julien QUEREY -

Membres: Marina BLAIS, Freddy BOUREAU, Xavier DEBORDE, Carine LALU, Charruault Pauline

Le club BCB est agréé ANCV (accepte les chèques vacances et chèques sport)

Nous avons engagé en chèques emploi associatif un éducateur sportif pour les entrainements de nos équipes U11/U9

Notre équipe séniors 1 en entente avec Terves a terminée première du championnat départementale et a aussi évoluée en demi-finale de la coupe des Deux Sèvres.

Toutes nos équipes ont fait un bon parcours dans leur catégorie au court de la saison

BCB profite de ce bulletin pour remercier les parents, les bénévoles, les licenciés et les commerçants de nos Communes.

Nous tenons également à remercier les municipalités qui apportent leurs précieux concours financiers et matériels.





Le Football Club Chichéen

Saison 2015/2016

- 119 Joueurs comprenant les « Jeunes » et les « Seniors et Foot Loisir »,
- 14 Dirigeants formant le bureau,
- 50 Autres membres assurant l'arbitrage, les entrées, les buvettes, le nettoyage des vestiaires et le traçage des terrains,
- 1 Arbitre officiel.

Les membres du bureau :

- **Co-Présidence** : Mr RENAUDIN Arthur & Mr SAUZÉ Thierry
- **Vice-Présidente** : Mme BOUVIER Maryse
- **Secrétaires** : Mr FOUILLET Samuel - Mr JAULIN Alban
- **Trésoriers** : Mr TURPEAU Gilles - Mr LEBOSSELIER Vincent
- **Membres** : AGNAN Valérien, BILY Marion, BROTTIER Damien, FERJEULT Dominique, GERMAIN Mickael, MINOZA Laurent, PERROTIN Marc



Le bureau

Filles ou garçons, jeunes ou moins jeunes, venez nous rejoindre pour intégrer une de nos équipes. Pour tous renseignements, n'hésitez pas à nous contacter au numéro suivant ou sur notre adresse mail :

**Samuel FOUILLET : 05-49-74-47-78 ou
fcchiche79@gmail.com**

Vous pouvez également consulter le site du F.C.Chiché :
fc-chiche.footeo.com



L'équipe première

RESULTATS DES EQUIPES SENIORS :**EQUIPE 1 : 3^{ème} division départementale : 6^{ème} /12**Responsable matchs :

Laurent DUARTE/ Willy GERMAIN

Responsable entraînements : Laurent DUARTE**EQUIPE 3 : 5^{ème} division départementale : 10^{ème} /11**

en entente avec Saint Sauveur

Responsable matchs : René PAPIN/ Laurent MINOZAResponsable entraînements : Laurent DUARTE**EQUIPE 2 : 4^{ème} division départementale : 10^{ème} /12**Responsable matchs :

Patrice BOUTET /Thomas RAMBAULT

Responsable entraînements : Laurent DUARTE**Foot-Loisirs :** en entente avec Boismé-Cléssé**RESULTATS DES EQUIPES JEUNES :****U6/U7 :**

- Initiation au football par plateaux

Responsable des matchs :

Thierry SAUZÉ /Thomas GATARD

Responsable entraînements :

Thierry SAUZÉ /Thomas GATARD

U12/13 : 2 équipes**1^{ère} équipe :** 1^{ère} phase : 2/8 2^{ème} phase : 8/10

Finaliste de la coupe nationale niveau départemental

2^{ème} équipe : 1^{ère} phase : 4/8 2^{ème} phase : 8/10Responsable des matchs :

Frédéric CORMIER/ Anthony GONNORD

Responsable entraînements : Frédéric CORMIER**U8/U9 :**

- Initiation au football par plateaux

Responsable des matchs :

Thierry GOURDON

Responsable entraînements :

Thierry GOURDON

U15 : en entente avec Amailloux1^{ère} phase : 3^{ème} /10 2^{ème} phase : 1^{er} /103^{ème} phase : 1^{er} /10Responsable des matchs :

Samuel FOUILLET/Christian LERAY

Responsable entraînements : Christian LERAY**Finale à Villiers En Plaine le samedi 4 juin contre
le Haut Val de Sèvres****U11 :** en entente avec Amailloux**2 équipes :** 3phases : les matchs se déroulent par plateauxResponsable entraînements et des matchs :

René PAPIN / Jérémy LAFOND/Fernando SANTOS/Olivier BRESCIA

U18 : 1^{ère} phase : 2/8 2^{ème} phase : 8/8

Coupe : parcours jusqu'en quart de finale

Responsable des matchs :

Valérian AGNAN/ Sylvain RAMBAULT

Responsable entraînements : Valérian AGNAN

Merci à la municipalité pour l'aide apportée et pour l'entretien des terrains...

Merci à tous les bénévoles sans qui rien ne serait possible, à l'ensemble de l'encadrement, à toute l'équipe dirigeante, aux joueurs, aux sponsors et aux supporters !!!

POUR L'AMOUR DU MAILLOT !

saint Martin CHICHE

Gymnastique

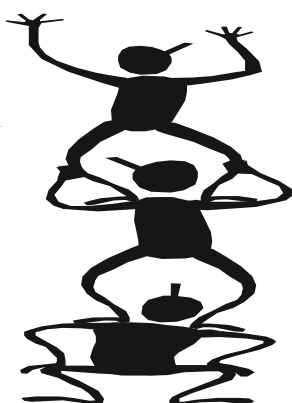

235 adhérents en 2015-2016, à savoir :

17 « Baby gym » + 25 « école de gym »
 19 Poussin(es)
 22 Benjamin(es) + 8 Minimes
 8 Cadet(tes) + 9 Juniors+séniors
 25 « Gym détente hommes » + 27 « gym entretien mixte »
 24 « STEPS-PILOXING-ZUMBA » + 23 ZUMBA ENFANTS
 28 licenciés GYM DOUCE

La saison 2015-2016 se termine

FELICITATIONS à tous pour leurs résultats

MERCI à nos bénévoles et particulièrement :

à nos **coachs** et à nos **juges**.

Notre Club est divisé en plusieurs sections :



UNE SECTION GYMNASTIQUE COMPETITIVE FILLES

4 AGRES :

poutre - saut -
sol et barres
asymétriques

poussines de 7 à 8 ans) encadrées par Sandie et Stéphanie
 aidées de Manon et Chloé
 benjamines de 9 à 10 ans) encadrées par Déborah, Shany et Marina
 minimes de 11 à 12 ans) encadrées par Sandie, Thierry
 cadettes de 13 à 14 ans) et Philippe
 juniors seniors de 15 ans et plus) encadrées par Sandie

UNE SECTION GYMNASTIQUE COMPETITIVE GARÇONS

6 AGRES :

sol + barres fixes -
saut - arçons -
anneaux et
barres parallèles

poussins de 7 à 8 ans)
 benjamins de 9 à 10 ans) encadrés par
 minimes de 11 à 12 ans) Thierry (aide bénévole
 cadets de 13 à 14 ans) du Club de L'Absie)
 juniors seniors de 15 ans et plus) et Philippe

UNE SECTION GYM FORME LOISIRS :

⇒ **une section baby gym** (le samedi de 11 h à 12 h) ouverte aux garçons et filles de 3 et 4 ans encadrés par Aline aidée de Shany, Manon, Chloé et Marina. Après un échauffement sous forme de jeux puis un parcours psychomoteur permettant une approche aux agrès, un temps de créativité est donné à chaque enfant avec ballons, cerceaux... La séance se termine par un temps calme.

⇒ **une section Ecole de gym** (le samedi de 10 h à 11 h) ouverte aux garçons et filles de 5 et 6 ans encadrés par Aline aidée de Shany, Manon, Chloé, Marina, Bastien et Barthélémy. C'est une section intermédiaire entre la babygym et les Poussin(es)

⇒ **une section gym entretien mixte** (le mercredi de 20 h 30 à 21 h 30) animée par Marie : au programme assouplissements, abdominaux et au beau temps des marches sur les sentiers chichéens. Venez essayer, les 2 premières séances sont gratuites !!!

⇒ **une section gym douce** (le vendredi de 11 h à 12 h) : animée par Anita. Cette année, 28 adhérents (hommes et femmes) sont enchantés par les différentes méthodes de travail. Equilibre, mémoire, souplesse et conseils divers pour garder un certain bien-être. Deux séances début septembre sans engagement à toute personne désireuse de découvrir les programmes (séances gratuites). Ambiance studieuse conjuguant convivialité et détente. Renseignements au 05.49.72.40.52.



⇒ **une section gym-détente** ouverte uniquement aux hommes de 7 à 77 ans le jeudi de 20 h 30 à ... Après un échauffement en salle, un sport collectif (foot, basket, volley) est organisé avant le pot final.

⇒ **une section « STEPS-PILOXING-ZUMBA »** (le lundi de 19 h à 20 h) ouverte à toutes et à tous à partir de 15 ans. Au programme : diverses chorégraphies, réalisées en musique, sous la direction de Sonia

⇒ **UNE NOUVEAUTE CETTE SAISON :**

une section ZUMBA enfants ouverte aux enfants à partir de 6 ans et animée par Sonia le mercredi de 14 h 30 à 15 h 15 : diverses chorégraphies sous forme de jeux

⇒ **une section TEAM GYM** : cette année aucune équipe n'a été engagée par manque d'effectif.



EVENEMENT PARTICULIER

Le 26 février dernier, ROMAIN nous a quitté à l'âge de 31 ans. Il se battait depuis quelques années contre la maladie auprès de son épouse Emilie et de son fils Louis.

ROMAIN était gymnaste et membre du bureau. Emilie, gymnaste également, animait la section « gym entretien mixte ».

DATES A RETENIR :

ASSEMBLEE GENERALE le vendredi 21 octobre 2016
FESTIVAL les vendredi 25 et samedi 26 novembre 2016
DINER DANSANT le samedi 18 mars 2017 à CHICHE

Composition du bureau : Président : Philippe BLAIS - Secrétaire : Deborah LAGUISERAY - Trésorière : Annick RAOUL

Membres : Mathieu DURAND - Sandie NEAUX - Marie-Annick GROLLEAU - J. Paul TURPEAU - Catherine CROCHON
 Anita DIEUMEGARD - Barthélémy FUZEAU - Valérie JAMONNEAU - Francis GOURDON

N'HESITEZ PAS A CONSULTER NOTRE NOUVEAU SITE :

<http://club.quomodo.com/gymnastique-st-martin-chiche/accueil.html>

MULTISPORTS LOISIRS



L'association pour la 4^{ème} année regroupe 18 adhérents de Chiché et des communes avoisinantes.

Nous pratiquons différents sports collectifs dans un esprit convivial et sans compétition à partir de 16 ans .

Chaque séance débute par un échauffement suivi de 2 séances de sports collectifs. Les sports proposés sont différents chaque lundi.

La saison commence début septembre et se termine fin juin. Vous pouvez venir essayer avant de vous inscrire.

Différents sports :

- Ultimate
- Football
- Basket
- Volley
- Rugby à toucher
- Hockey
- Handball



✓ Créneau horaire pour le Multisport : Tous les lundis de 20h30 à 22h30 à la salle de sports.

o Cotisation annuelle pour le Multisport ➔ 40€



Président : Nicolas AUBINEAU 06.31.96.39.20

Trésorier : Philippe MALLIER

Vice président : Eric COUTHOUIS

Sécretaire : Patrice GONORD

Les Randonnées Chichéennes.

L'association organise des balades ayant pour objectif la découverte du patrimoine et des paysages à travers une activité physique (adaptée à tous) dans une ambiance conviviale.

Retrouvez le programme et des photos sur <http://perso.wanadoo.fr/randochicheenne/>

Quelques moments forts

➤ *Week-end annuel*

Cette année c'est à **Blanquefort (aux portes du Médoc, tout près de Bordeaux)** que 46 adhérents des Randonnées Chichéennes se sont donné rendez-vous pour leur week-end traditionnel de l'Ascension.

Jeudi matin : la " boucle des pins " à Le Pian -Médoc

Jeudi après-midi : le circuit des "parcs et châteaux" pour découvrir Blanquefort et son magnifique jardin public, balade accompagnée par Mr Bourrinet (86 ans bon pied, bon œil) ancien président de l'association des randonnées de Blanquefort.

Vendredi : journée découverte de la ville de Bordeaux guidée par Marie Madeleine Grimaud : le matin le centre ville historique et l'après-midi les quais. Pour la plupart des participants l'occasion de découvrir cette très belle capitale régionale !

Samedi : 18 km sur le sentier de la " route de l'estuaire " entre Macau et Margaux : de la diversité dans le paysage entre les vignes à perte de vue par moment, le marais de Labarde, la forêt avec les les palombières, le port d'Issan sur la Gironde....et l'arrivée sur Margaux et ses châteaux.

Dimanche matin : à Ludon-Médoc courte "boucle des Graves" de 6 km et à 11h30 fin de notre séjour dans le parc du château d'AGASSAC avec démonstration et dégustation de 2 vins sur la propriété.

Rajouter l'accueil très chaleureux du personnel et du traiteur de l'auberge « Otelia » et le beau temps et vous avez 46 personnes ravies de leur séjour.



- *En 2015 – 2016 Chiché et ses alentours, Marais poitevin (Arçais), Angers (confluence de la Maine et de la Loire), Rezé (confluence de la Sèvre Nantaise et de la Loire)...*



- **5 février 2016.** Assemblée Générale : présentation du Kurdistan par Chantal et Luc Raibon (115 personnes).

Des dates à retenir

- ✓ **Tous les jeudis matins :** Ce sont entre 10 et 25 personnes qui se retrouvent pour une marche de 8 km. Le rendez-vous est place de la mairie de Chiché à **8h30** en juillet août et **9h30 sinon** (marche ouverte à tous....)



- ✓ **Deux vendredis de l'été**

Le 8 juillet départ à 19h de la place de la mairie pour une randonnée de 6 km vers la Gaude, la Poraire, la Priaudière et retour par le chemin d'Artoreau et le bourg. A l'arrivée, apéritif offert avant un pique nique sur le terrain communal derrière la mairie.

Le 19 août départ à 18h30 randonnée de 6 km sur la vallée du Thouaret chacun emporte son pique-nique (possibilité de faire ses grillades sur place), apéritif offert.

- ✓ **Samedi 15 octobre :** Rando semi nocturne, organisée par les parents d'élèves de l'école Henri Dès, départ à partir de 16 h , dîner à suivre sur inscription.
- ✓ **Vendredi 4 novembre 20h :** **Marlène Boche** , membre du bureau, présentera l'Île Maurice son pays d'origine.
- ✓ **Samedi 20 janvier 2017 :** Projection du film "au rythme du bocage" suivi d'un débat dont le thème est l'évolution des paysages sur notre territoire rural. Ces deux dernières initiatives sont prises conjointement avec la municipalité.

N'hésitez pas à nous rejoindre : convivialité assurée !

STOCK CARS LE TALLUD DE CHICHE

BUREAU :

Co-président : MERCIER François – HAY Armand
Vice-président : CHATRY Ludovic
Secrétaire : TATIN Pascaline
Secrétaire adj : DOUX Jérémy
Trésorier : CHOPLIN Philip
Trésorier adj : BACLE Virginie
Membre : DELION Arnaud – AUDEBAUD Romain

L'association comporte : 15 pilotes, 25 mécaniciens, 20 membres.

Cette année la course aura lieu le 23 et 24 juillet 2016 sur le site de Chantegros. Les courses débuteront le samedi après-midi à 17h avec les séries fourgonnettes, petites voitures, grosses voitures et voitures à tonneaux.

Pendant l'entracte vous pourrez dîner sur place et admirer l'exposition de camions décorés ainsi qu'écouter la banda de Boismé. Pour finir la soirée nocturne vous assisterez à la traditionnelle course de caravanes ainsi qu'au feu d'artifice. Le dimanche les courses débuteront à 10h avec la possibilité de déjeuner sur place.

Nous tenons à remercier tout particulièrement tous les sponsors, les 250 bénévoles, les membres, les pilotes et la commune de Chiché sans qui ce week-end ne serait pas réalisable.

Notre soirée dansante se déroulera le samedi 1^{er} avril 2017 à la salle pierre Clisson. Nous comptons sur votre présence.

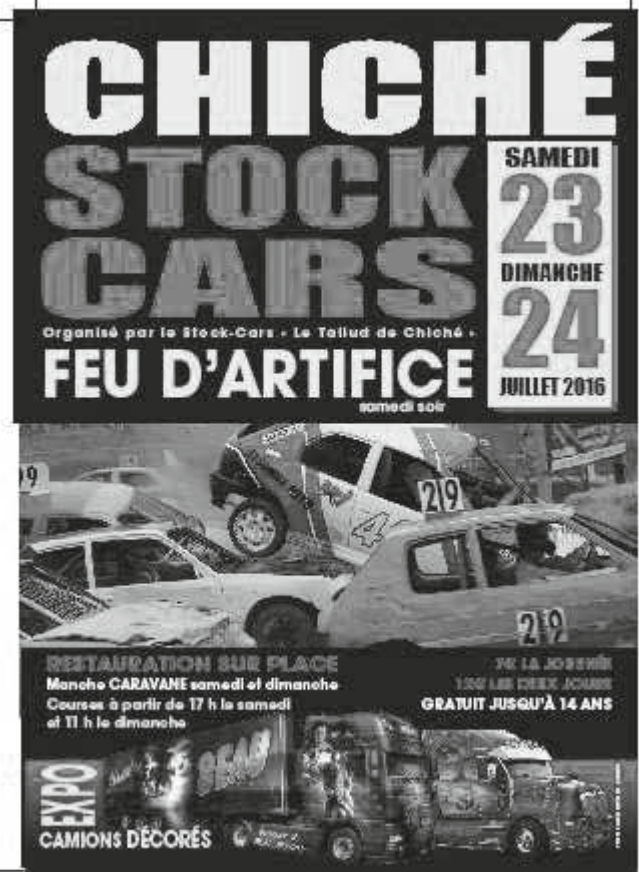

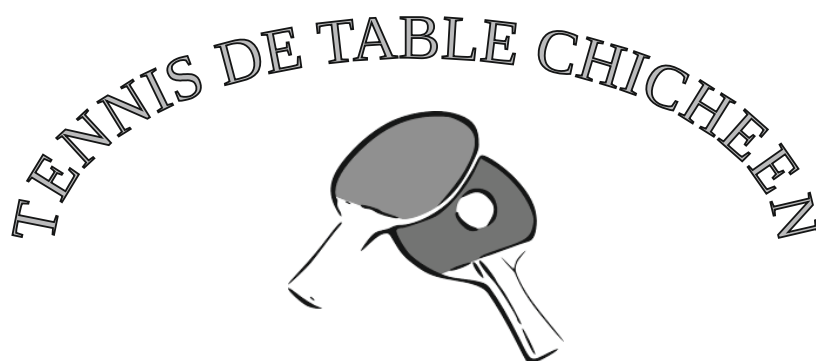

Le Tennis de table Chichéen a pour but la pratique du tennis de table en loisirs ou en compétition à partir de 7 ans.

Cette saison une vingtaine d'adhérents ont pu participer aux entraînements qui se déroulent les mardis et vendredis de 18H30 à 20 H de septembre à juin.

Une équipe était inscrite en compétition départementale

Chaque année, le club organise un tournoi le dernier vendredi de mai, l'occasion pour les novices et les joueurs confirmés de taper un peu la balle.

Pour plus d'informations,

Contacter l'un des membres du bureau :

Président : TALBOT Stéphane 05.49.65.37.08

Vice-président: TURPEAU Ghislain 06.45.16..53.02

Secrétaire : BELLAND Véronique 05.49.72.40.51

Trésorier EMERY Frédéric 05.49.72.81.90



Club de l'amitié

(Généralisations mouvements)

Le Club comprend 73 Adhérents

2015

Les Anniversaires ont été fêtés le 12 septembre suivis d'un repas



60 ans de mariage : Gabriel et Andrée Minoza

90 ans : Piet Moïse

85 ans : Bacle Robert, Blot Hubert, Fouillet René

80 ans : Benoist Yves, Blot Marie-Thérèse, Chupin Claude
Fauret Christiane, Minoza Rolande, Motard Claude
Giret huguette

Une plante fleurie à été remise à cette occasion aux femmes
Et une bouteille de vin aux hommes.

Fin 2015 le bureau a été renouvelé :

Présidente : Michelle Bacle Vice-Président Michel Benoist

Secrétaire : Lydia Benard - Francis Blot

Trésorier : Jean-Paul Gueret - Jean Luc Gingreau

Membres : Jeanine Jaulin, Rolande Minoza, Claude Réau

Pour adhérer au club, veuillez contacter l'un ou l'autre des membres du bureau
n° téléphone 05 49 72 41 71 ou le 05 49 72 40 74



Animations 2015/2016

Tous les jeudis après midi sont proposés : jeux de belotes, et divers jeux de sociétés, pétanque à partir de 14H l'hiver 14H30 l'été. Tous les derniers jeudis de chaque mois un mini-concours est proposé aux adhérents et 2 grands-concours ouvert à tous en mars et octobre.

Mai, Juin, Juillet, Août, Septembre, Octobre, Novembre : mini-concours de belote -
Juillet un pique-nique en salle

Août- Pique- nique à la poraire

Repas anniversaires en septembre - Grand-concours de belote en Octobre, Bûche de Noël en Décembre, Galette des rois en Janvier et sans oublier la fameuse Galette de Pâques.

Voyages 2015/2016

La route de la Sardine - Les retrouvailles en Anjou , l'ange Bleu (cabaret)
sortie à Secondigny, croisière sur la Gironde

« LES MARTINS PÊCHEURS »



Novembre 2015 : Assemblée Générale Extraordinaire et élection du bureau pour 5 années comme cela est prévu par la Fédération.

Bureau : Président : Michel BOCHE , Vice-président : Roger RAMBAULT
 Secrétaire : Patrice MOULIN, Trésorier : René MERCERON
 Membres : Guy FRADIN, Alain MOULIN et Fabrice TALBOT.

Commissaires aux comptes : Guy BROSSARD et Denis RAMBAULT.

Remerciements à notre trésorier sortant : Roger EMAURE, pour le bon suivi des comptes de l'Association depuis de nombreuses années.

La Société de Pêche, « LES MARTINS PÊCHEURS » regroupe plus de 200 adhérents sur les 3 communes : Boismé, Chiché et Faye l'Abbesse.

Cette année, comme d'habitude au plan d'eau de Boismé et à plusieurs endroits dans le Thouaret, nous avons déversé divers poissons : 400kgs de truites, 100kgs gardons, 70kgs de brochets, 30kgs de perches, 100kgs de tanches....

Le samedi 30 Avril 2016, matinée de pêche aux 2 étangs loués sur Boismé par l'association : présence de 70 pêcheurs malgré le très mauvais temps. Très peu de prises sur les 45kgs de truites déversées.

Le mardi 17 Mai 2016 : Journée conviviale pour une quinzaine de résidents de la Maison de Retraite. Pique-nique, partie de pêche et goûter à la *Poraire*.

Le mardi 31 Mai et le 7 Juin : Intervention avec les écoles dans le cadre du TAP, lieu à déterminer.

Ecole de Pêche : Cette saison nous venons de lancer une école de pêche pour les 8-12ans : une douzaine d'enfants sont inscrits. Ils se sont réunis et vont se réunir pendant 6 mercredis après-midi, en salle et à l'étang d'Amailloux (site de la Fédération destiné à l'initiation). Ils sont encadrés par des membres de l'association et avec l'intervention d'un moniteur de la Fédération de pêche des Deux-Sèvres.



Merci aux bénévoles de la Société qui nous aident pour les alevinages et les manifestations.

Merci à Mr le Maire et son conseil municipal, et aux employés municipaux pour l'entretien de la Poraire et de Chantegros....

CARTES : Elle peuvent être prises à **Chiché** au Restaurant du Thouaret, à **Boismé** au Café- Restaurant et à la Supérette de **Faye l'Abbesse**....

DATES à RETENIR : LOTO des dimanches 18 Septembre et 9 Octobre 2016.

Bonne pêche à tous....



Tarot Club Chichéen

79350 CHICHÉ

Présidente : Marie-Françoise GRELLIER

Vice Présidente : Marie-Claude RAPEAU

Secrétaires : Dédette BOCHE, Michel Hervy

Trésoriers : Marie-Thérèse BLOT, André VEZIEN



Le **TAROT CLUB CHICHEEN** compte environ 50 licenciés de Chiché (on souhaiterait de nouveaux adhérents) et surtout des communes environnantes avec une participation régulière de 35 à 40 personnes à chaque soirée.

Petit RAPPEL : Les soirées **TAROT** se déroulent **les 1^{er} et 3^{ème} jeudi de chaque mois**, dans les salles de réunions de la salle polyvalente. La rencontre commence dès 20h30 et se termine impérativement à minuit.

Classement 2015 : 1^{er} : André DESCHAMP (16340 pts), 2^{ème} : Guy ROUSSEAU (16048 pts), 3^{ème} : Laurent BLUTEAU (13854 pts), 4^{ème} : Marie-Françoise GRELLIER (9484 pts), 5^{ème} : Marcel LOPPINET (8400 pts), 6^{ème} : Bernard TRANCHET (8320 pts), 7^{ème} : Pierrot MENARD (7718 pts).

Pour l'année 2016 :

- Toujours un classement annuel sur 15 participations avec lots pour tous distribués au cours de l'Assemblée Générale début Février.
- 1 soirée **TAROT – CASSE-CROUTE** a eu lieu le 31 Mars 2016.



Carte annuelle d'adhérent : 5€ et participation : 1,50€ par soirée (consommation comprise).

Calendrier 2016 : 2 et 16 Juin, 7 et 21 Juillet, 4 et 18 Août, 2 et 15 Septembre, 6 et 20 Octobre, 3 et 17 Novembre, 1^{er}, 15 et 29 Décembre 2016, 5 et 19 Janvier 2017....

Vous aimez jouer au tarot : vous pouvez nous contacter au 05-49-72-57-37

AMICALE DES DONNEURS DE SANG DE CHICHE-AMAILLOUX

Les collectes de sang 2015, toutes à Chiché (car il n'y a toujours pas de salle à Amailloux) ont fait apparaître une baisse importante des dons.
Pourtant l'EFS (établissement français du sang) a besoin de 10000 poches chaque jour pour soigner les malades, accidentés de la route, etc...)

COMPOSITION DU BUREAU :

Présidente : Sylvie TREMONT
Vice-Président : Sébastien MERCERON
Secrétaire : Marylène MERCERON
Secrétaire adjoint : Joël ALBERTEAU
Trésorier : Stéphane BLAIS
Trésorier adjointe : Josiane BACLE

MEMBRES :

Virginie BACLE, Laurent BLAIS, Daniel LOISEAU, Marie-Christine MARQUOIS et Patricia PERROTIN.

DATES DES PROCHAINES COLLECTES :

- mercredi 29 juin (soirée)
- samedi 3 septembre (matinée)
- mercredi 9 novembre (soirée et au restaurant scolaire)

**Alors si vous avez entre 18 et 70 ans, si vous êtes en bonne santé,
alors pensez à donner votre sang POUR SAUVER DES VIES.**

Avant un DON, surtout bien boire (sans alcool) et bien manger (sans matière grasse).

Si vous êtes intéressé(e), vous pouvez entrer dans le BUREAU de l'AMICALE pour aider à servir la collation après le don et aussi à la vente des calendriers. S'adresser à un membre du bureau

LES AMIS DE LA MAISON DE RETRAITE

L'association des Amis de la Maison de Retraite a pour but de compléter l'animation interne de l'EHPAD. Ses membres visitent régulièrement les résidents et les accompagnent dans leurs déplacements et diverses sorties (Cinéma à Bressuire, St Valentin à St Pierre du Chemin, Chorale à Bocapôle, Piscine à Parthenay).

Visite de la ferme aux Sicaudières



Notre Dernière sortie, journée pêche et pique-nique à la Petite Poraire



Différentes manifestations ont lieu à la Maison de Retraite :

Concours de belote et tombola annuel (Nous tenons à remercier très sincèrement tous les commerçants, artisans et particuliers ayant offerts des lots), Cours de chants, Atelier floral, Anniversaires...

Un repas des Familles sera organisé le 17 Septembre 2016, ce qui permettra de rassembler autour des résidents enfants et amis, dans une ambiance conviviale et festive.

Le Marché de Noël, pour clôturer l'année, sera renouvelé le 2, 3 et 4 Décembre 2016. Très achalandé en 2015, nous espérons que Noël 2016 verra encore davantage d'exposants participer à cette manifestation, rencontrant un vif succès.



Soulignons le départ de Mr BLOIS, Directeur de l'EHPAD, en décembre 2015 et son remplacement à la tête de l'établissement par Madame LABOIRIE-LADNER Françoise depuis le 5 Avril 2016. Nous lui souhaitons la bienvenue.

Composition du bureau :

Présidente honoraire

Mme RAPEAU Marie-Claude

Présidente

Mme GOURDON Marie-Claude

Trésorière

Mme BLANCHARD Monique

Secrétaire :

Mr GUERET Jean-Paul



CHICHE HUMANITAIRE



Le téléthon du 5 décembre 2015 a connu un franc succès. Grâce à la générosité de chacun, 3103.29 euros ont été reversés à l'A.F.M. Téléthon. Nous remercions chaleureusement toutes les personnes et associations qui ont contribué à cette belle réussite.

Cette année encore, nous comptons sur vous les **2 et 3 décembre** prochains pour faire de cet événement une journée de fête et récolter encore un peu plus !

Les membres du bureau :

Présidente : Mme MOREAU Fanny
Trésorière : Mme CADU Nathalie
Secrétaire : Mme JASMIN Angélique
Membres actifs : Lionel MOREAU, Alain CADU,
Michel BAUDRY, Claude Voué et Jacky
RULLIER



L'assemblée générale aura lieu le 2 septembre 2016 à 20h30 à la salle P. Clisson. Vous êtes tous invités à y participer.

Si vous souhaitez intégrer le bureau, n'hésitez pas à nous contacter au 06.74.39.98.64 !!!



CHICHE S'OUVRE

Notre association a pris le relais de la commune en 2009 pour les échanges entre Chiché (79) et Chichée (89).

COMPOSITION DU BUREAU

Présidente d'honneur	Michèle Vincent
Président	Philippe Raoul
Vice Présidente	Marylène Santos
Secrétaire	Marie Noëlle Goyeau
Secrétaire adjoint	James Clisson
Trésorière	Marie Bernadette Boche
Trésorier adjoint	Gaby Merceron
Membres	Lionel Moreau
	Yolande Paulet
	Annie Réault

Dates à retenir

Notre loto annuel

Le 04 septembre 2016

20 ans du jumelage

Du 27 au 29 juillet 2017

2015 - A été l'année de notre déplacement dans l'Yonne. Nous étions 44 adultes et 6 enfants à faire ce déplacement pour une majorité en car. Comme d'habitude l'accueil a été chaleureux et l'organisation parfaite. A chaque rencontre, ces moments partagés permettent de créer de nouveaux liens car cette année 2 jeunes de Chiché ont été accueillis par Amélie Gasser, une jeune de l'Yonne, ce qui est source d'espoir pour la continuité de nos échanges. Sans des difficultés de dernière minute, 2 autres familles de Chiché auraient pu être accueillies. Ce qui prouve également que les habitants des 2 communes œuvrent pour la continuité de ce jumelage. Merci donc à nos hôtes pour leur chaleureux accueil

2016 - Sera une année calme puisqu'il n'y aura que notre loto le dimanche 04 septembre. Par conséquent, le bureau va s'activer à la préparation des 20 ans de ce jumelage car nous allons recevoir nos amis(es) de Chichée du 27 au 29 juillet 2017.

Information

Si des enfants ou des jeunes désirent faire un stage à l'étranger ...

... n'hésitez pas à nous contacter,

Nous pourrions alors faire le lien en passant par les comités de jumelage de Bressuire



Philippe Raoul tél : 05 49 72 46 74 - 06 81 59 43 39
Marylène Santos tél : 05 49 65 48 91

De nombreuses équipes sont à l'œuvre pour que notre église Saint Martin soit toujours accueillante (entretien, fleurs). 7 équipes liturgiques préparent et animent les célébrations avec le soutien de la chorale et des musiciens. **Toute nouvelle personne sera la bienvenue dans ces groupes.**

Délégué à la communication :

Philippe Raoul

Tél : 05.49.72.46.74

Il veille à communiquer, à transmettre les informations de tous ordres entre la communauté locale et la paroisse St Hilaire, dans la perspective d'une plus grande communion.

Déléguées à l'annonce de la foi :

Justine Papin

Tél : 05.49.72.00.42

Marie Bertrand

Tél : 05.49.65.55.67

LE BAPTÊME : Il y a un nombre important de demande de baptême d'enfants, et nous nous en réjouissons. Ne pas hésiter à contacter Roselyne Gourdon tél : 05.49.80.62.82. Elle saura vous communiquer tous les renseignements nécessaires à ce sujet.

LA CATECHESE : c'est un temps de rencontre,

* en équipe pour les 7-9 ans et les 9-11 ans avec les modules « Sel de Vie » pour découvrir Jésus.

* avec la communauté pour vivre ensemble l'année liturgique : l'Avent, Noël, le Carême, Pâques, mais aussi les messes, de rentrée, des familles, de fin d'année ;

* avec les sacrements : - vers la première des communions, - vers le baptême d'enfants scolarisés, - vers le sacrement de la réconciliation.

Les catéchistes et les délégués à l'annonce de la foi avec l'aide des parents, ont à cœur d'annoncer l'Evangile en accompagnant les enfants sur le chemin de la vie.

Pour les inscriptions et pour tout renseignement, contacter les déléguées à l'annonce de la foi.

L'ACE Action Catholique des Enfants (actuellement 2 clubs existent sur Chiché)

C'est une association catholique d'éducation populaire, reconnue par l'Eglise de France et par l'Etat. Elle rassemble les enfants de 6 à 15 ans, quels que soient leur culture, leur milieu social, leur religion.

L'ACE propose aux enfants d'expérimenter une vie de groupe au sein d'un club

- En club perlin les 6-8 ans : apprennent à partager et découvrent l'amitié.

- En club fripounet, les 8-11 ans : s'ouvrent aux autres et au monde.

- En club Triolo, les 11-13 ans prennent de l'assurance et affirment leurs idées.

- En club Top'ados, les 13-15 ans aiment se retrouver, débattre et agir sur leur environnement.

Son projet éducatif :

Développer la créativité, la confiance, la responsabilité et l'autonomie

Expérimenter une vie en groupe basée sur des valeurs humaines et chrétiennes (tolérance, solidarité, partage). **Ouvrir à une dimension spirituelle, proposer** une découverte de l'Evangile.

Pour toute information : tél : 05.49.65.52.65.

Divers **mouvements** et services sont présents sur **communauté locale**:

Les scouts, le MCR (Mouvement Chrétien des Retraités), le CMR (Chrétiens en Monde Rural, les Equipes du rosaire, la Communauté de l'Emmanuel, le Chœur diocésain...

Permanences et renseignements

Pour tous renseignements concernant l'Eglise et pour répondre à vos attentes à travers les circonstances de la vie, des **permanences** ont lieu **le samedi de 11 H 00 à 12 H 00** dans la salle du presbytère

Pour connaître les horaires des célébrations, vous pouvez consulter la feuille mensuelle ou le tableau d'affichage à l'entrée de l'église ou le site egliseinfo.catholique.fr.

Vous pouvez aussi naviguer sur le nouveau site diocésain : <http://www.poitiers.catholique.fr>

Si vous souhaitez recevoir la feuille d'annonces hebdomadaire de la paroisse St Hilaire, inscrivez-vous auprès du secrétariat : paroissesainthilaire@poitiers-catholique.fr

Pour les personnes en difficultés, il est possible de vous adresser aux permanences ou de contacter les associations ci-dessous :

A BRESSUIRE :	ACCUEIL	AIDE ALIMENTAIRE
Le Secours Catholique -21 place Dupin Tél : 06.75.71.70.82	Mardi de 09H00 à 12H00 Samedi de 9H00 à 11H30	Une semaine la Croix Rouge, Une semaine le Secours Catholique. Le Mardi de 14H00 à 17H00
La croix rouge -23 Place Dupin Tél : 05.49.65.05.70 et 06.30.23.98.42	Lundi, Mercredi et Vendredi De 14H à 17H00	
Le Secours Populaire 22 Place Dupin Tél : 05.49.65.28.86.	Mercredi de 14H30 à 17H00	Le jeudi de 13H30 à 16H00
Les restos du Cœur 14 rue Denfert-Rochereau Tél : 05.49.72.03.44 et 06.86.46.13.75	Mercredi de 14H00 à 16H00 De Novembre à Mars	Le Samedi de 9H00 à 12H00 De Décembre à Mars

CUMA

"La Pas Sans Peine"

Les événements de la CUMA en 2015-2016 :

- Achat de matériel :
 - 4 round baller
 - 2 rouleaux Cambridge
 - 1 vis à grain



En 2015, plusieurs adhérents du groupe tracteur ont réalisé une formation « Conduite économique ». Celle-ci doit permettre de réaliser des économies de carburants, poste important dans les charges du matériel.

- La CUMA organise tous les ans un rassemblement des adhérents et anciens adhérents fin juin au hangar de la CUMA. Un bon moment partagé ensemble ...

Le Conseil d'Administration de la CUMA:

Le 1/3 sortant a été renouvelé en juin 2015 lors de l'Assemblée Générale :

Président	: BLOT Cyril
Vice-président	: JAULIN Jean-Luc
Secrétaire	: MERCERON Fabrice
Trésorier	: GROLLEAU Nicolas,
Membres	: FRADIN Stéphane, LAVENS Sebastien, TURPEAU Mickaël, VINCENT Jean-Pierre, Ferjoux Thierry





FAMILLES RURALES

Depuis sa création en 1947, l'association de Chiché a pour but de **répondre aux attentes et aux besoins des familles** du milieu rural. Elle n'a cessé de développer de nouveaux **services et activités pour améliorer la qualité de vie** des familles de la commune et des environs.

Aujourd'hui, l'association compte plus de **90 familles adhérentes** qui participent à des activités et/ou qui bénéficient de ses services. Aussi pour fonctionner, **une dizaine de bénévoles** s'engage au quotidien, épaulés en cela par les salariées de l'association.

*La carte d'adhésion (27.50 € en 2016) assure la promotion des personnes, des familles, de la vie associative et du monde rural.
Elle vous permet de bénéficier de réductions chez de nombreux commerçants.*

Composition du conseil d'administration en 2016

- Présidente :** Gaëlle Merceron, en charge du fonctionnement de la **halte-garderie + Commission Bourse aux vêtements + centre de loisirs**
- Vice-Présidente :** Sophie Turlais + **commission halte-garderie + danse contemporaine + adhésions**
- Trésorière :** Anita Dieumegard + **commission Bourse aux vêtements**
- Secrétaire :** Aurélie Poinstaud + **Commission Bourse aux vêtements**
- Vice-Secrétaire :** Isabelle Rouger + **Commission sorties + poterie**

Les membres : Séverine Robin - **commission Centre de loisirs** - Audrey Gatard : **commission centre de loisirs** - Jézabel Laporte : **commission halte garderie** - Christine Fortin : **commission halte garderie** - Nadège Fuzeau - Katia Gatard, David Moro, Hervé Puyjalon, Romuald Huard : **Commission Foyer des Jeunes.**



Bienvenue à **Nadège Fuzeau**

nouvellement arrivée.

Le bureau a chaleureusement remercié **Marie Luce Clisson** pour son dévouement dans l'association depuis de très très nombreuses années....
Encore merci Marie Luce.





HALTE-GARDERIE « COCCINELLE »

***Vous habitez CHICHÉ ou les environs ? Votre enfant a moins de 6 ans.
Vous avez des courses à faire, un rendez-vous ou envie de le préparer à la collectivité ?***



Ouverte depuis 2002, « COCCINELLE » est un lieu d'accueil et d'écoute où chaque enfant peut s'épanouir, s'exprimer, vivre en collectivité dans un cadre chaleureux et adapté.

A l'heure ou à la journée, votre enfant sera accueilli par des professionnels :

Une éducatrice de jeunes enfants qui assure la gestion de l'établissement, son animation et encadre les activités et **Une aide éducatrice** qui assure la sécurité physique et affective des enfants et les encadre également.

Les enfants s'éveillent aux rythmes des activités proposées : *Psychomotricité, Eveil musical et sensoriel, Bibliothèque, Promenades, Cuisine ...*

Accueil Halte-garderie :
Le mardi de 9h à 17h
Le jeudi de 9h à 17h



LIEU DE RENCONTRE LE VENDREDI DE 9h à 12h

Des matinées récréatives qui permettent :

- Pour les Parents et Assistantes Maternelles:
de rompre l'isolement, de favoriser les rencontres et échanges entre adultes et enfants et d'exprimer des besoins et des difficultés
- Pour les enfants :
de favoriser leur épanouissement, de développer leurs facultés de socialisation et de partager des activités avec d'autres enfants et adultes.

Halte-Garderie - 4 Rte de Parthenay CHICHÉ -
05.49.65.42.51 - coccinelle.halte-garderie@orange.fr

LES SORTIES



Patinoire à Cholet le 16 février 2016

Une quarantaine d'enfants a participé à cette sortie
à la patinoire de Cholet.

CENTRE DE LOISIRS ETE

Cet été, le centre de loisirs accueille à l'espace Mosaïque (actuelle garderie périscolaire) vos enfants de 3 ans (déjà scolarisés) à 12 ans pendant 5 semaines du 7 au 29 juillet et du 22 au 30 août 2016.

CAMP 3/5 ANS

Au Chatelier du 11 au 12 juillet (2 jours-1 nuit)
Equitation

CAMP 6/8 ans

A la Tricherie du 18 au 22 juillet (5 jours-4 nuits)
Accrobranche, baignade, Puy du Fou...

CAMP 9/12 ans

A la Tricherie du 25 au 29 juillet (5 jours-4 nuits)
Accrobranche, tir à l'arc, baignade, Puy du Fou...



IL RESTE ENCORE QUELQUES PLACES !

Une multitude d'animations et de sorties : ...Festival les enfantillages et piscine à Cholet, la « Ferme des enfants » au centre, Bowling, Aquarium et chasse au trésor à La Rochelle, Zoo de la Flèche, ... et piscine tous les mardis matin

NOUVEAU CETTE ANNEE : JOURNEE ADOS pour les 11/14 ans

les MERCREDIS 13, 20 et 27/07, le jeudi 28/07, le mercredi 24 et jeudi 25/08
Graffiti sur Pochoir, Shopping et piscine, Laser Ball, Sortie à la Rochelle...

Renseignements sur le site et auprès de : Séverine Robin 06.70.39.92.64

BOURSE AUX VETEMENTS

2 fois par an, l'association organise une Bourse aux Vêtements enfants, Jouets et Puériculture.



Elle permet d'aider les familles à renouveler leur stock de vêtements et jouets à moindres coûts. Les articles sont de bonne qualité et non démodés.

Toujours très attendue et renommée, la dernière vente qui a eu lieu fin mars, a encore rencontré un vif succès.



Vente : dernier vendredi soir et samedi de mars pour la bourse Printemps-Eté
Et 2^{ème} vendredi et samedi d'octobre pour la bourse Automne-Hiver

Nous recherchons des bénévoles afin de nous aider lors de la réception, la mise en place et la vente des articles...Aussi, sans l'aide de chacun(e), cet événement ne pourra se renouveler.

PROCHAINE BOURSE Automne-hiver (salle des fêtes):

Réception des articles : Jeudi 6 (18h-22h) et vendredi 7 octobre 2016 (10h-16h)

Vente des articles : Vendredi 7 (20h-22h) et samedi 8 octobre 2016 (10h-13h)

Retour invendus : lundi 10 octobre 2016 (17h-19h)

Pour tout renseignement, contactez Gaëlle Merceron au 06.60.02.13.91
Règlement complet sur le site internet <http://www.famillesruraleschiche.com/>



L'ATELIER POTERIE

Les séances de poterie ont commencé avec un groupe d'enfants âgés de 6 ans et plus début septembre dans la bonne humeur, encadrés par des passionnées telles que Michèle, Marie- Claude, Maria et les parents que nous remercions chaleureusement. Cette activité a pu également être découverte par les enfants des 2 écoles lors des TAP (Temps d'Activités Périscolaires).

Tous les mercredis de 15h à 16h30
à la Maison des Associations
afin de créer, modeler et inventer

Un samedi par trimestre :
Cuisson et Emaillage
à la poterie de St Porchaire



TARIFS :

15€ pour les adhérents
20€ pour les non adhérents
+ 3,5€ le kg de terre

*Venez nombreux à la rentrée
découvrir l'atelier sans engagement
sur plusieurs séances,
vous y serez les bienvenus.*

LES ATELIERS PARENTS/ENFANTS

Dans un lieu chaleureux et adapté pour recevoir bébés, jeunes enfants et parents, venez découvrir les joies du portage en écharpe en toute sécurité à la « Coccinelle ».



L'endroit est également idéal pour vous recevoir en séances massage bébé afin d'y découvrir tous les bienfaits pour votre enfant. Vous apprenez à masser votre bébé avec des gestes sûrs et doux.



Nouveau : AUTOMNE 2016 - 7 Ateliers communication et relation parents/ados

RETROUVEZ TOUTES LES ACTIVITÉS ET LES DERNIERES NOUVELLES SUR LE SITE INTERNET
<http://www.famillesruraleschiche.com/>

LES ATELIERS A 2 MAINS

Tous les mardis de 14h30 à 17h30.

Les 1^{er} et 3^{ème} mardis à la salle de la Poterie

Les 2^{ème} et 4^{ème} mardis à la Maison de retraite.

Si vous souhaitez découvrir ou partager un temps d'activités manuelles (tricot, couture, vannerie, mosaïque,...), l'association Familles Rurales vous accueille.



Contact - Yolande Paulet :
0685527612



LE FOYER DES JEUNES

Tu as 14 ans ou + ? Tu as envie de rencontrer des jeunes de ta commune, de nouveaux amis ? Le foyer des jeunes est là pour toi.



Situé au-dessus de la salle de gym, c'est un local communal que tu dois respecter en appliquant le règlement intérieur.

Cotisation obligatoire de 15€/an au J'Pass Familles Rurales.

Si tu es intéressé(e), viens le visiter et faire connaissance avec les jeunes qui le fréquentent déjà !



HORAIRES :

Vendredi et veille de jour
férié de 14 h à minuit.

Samedi de 14 h à 2h

Dimanche et jour férié :
14h à 19h.

**Familles
rurales**
Vivre mieux !

Association de Chiché

DANSE CONTEMPORAINE

A partir de 5 ans...

L'association est heureuse de proposer depuis la rentrée 2011, des cours de danse contemporaine encadrés par une professionnelle diplômée d'Etat, Pauline Audebaud. Ces cours sont destinés aux danseurs amateurs, qu'ils soient enfants, adolescents ou adultes.



TOUS LES MERCREDIS

- ✓ Groupe Eveil (2009-2010)
de 16h-16h45
- ✓ Groupe Initiation (2007-2008)
de 16h45-17h45
- ✓ Groupe Débutant (2004-2006)
de 17h45 à 18h45
- ✓ Groupe Adolescents (2000-2003)
de 18h45 à 20h
- ✓ Groupe Jeunes + 16 ans et Adultes
de 20h à 21h30

TARIFS

ADHÉRENTS FAMILLES RURALES* :

Eveil : 82 € // Initiation et Débutants : 107 € // Adolescents : 133 €

Jeunes de + 16 ans et Adultes : 158 €

* Cotisation Familles Rurales, soit 27.50 €

NON ADHÉRENTS :

Eveil : 97 € // Initiation et Débutants : 122 € // Adolescents : 148 €

// Jeunes de + 16 ans et Adultes : 173 €

(Facilités de paiement en 3 fois sur l'année)



Spectacle – Représentation

Le Dimanche 19/06 A 17h00 – Salle des Fêtes

A vos agendas, l'association organise un **LOTO**
le samedi 24 septembre 2016 à la salle des fêtes de Chiché.

JBFA

Saint Joseph Berger Fidèle en Afrique

L'association JBFA, purement humanitaire, vient en aide aux petits enfants des familles les plus déshéritées de la brousse africaine, en particulier au Burkina Faso.

Ces petits enfants sont pris en charge par l'association JBFA pour leur scolarisation au moins élémentaire.

Pour réaliser son objectif, l'association JBFA, a but exclusif d'assistance et de bienfaisance, reçoit des dons qui sont affectés **en totalité**, selon l'article 14 de ses statuts **“Gratuité du mandat”** :

Les membres du conseil d'administration ne peuvent recevoir aucune rétribution à raison des fonctions qui leur sont confiées. Chaque membre pourvoit à ses propres dépenses, et notamment ses dépenses de déplacement, de nourriture et d'hébergement, au moyen de ses deniers personnels.

Ainsi la totalité, il est bien précisé cent pour cent (100%) des libéralités consentis au profit de Saint Joseph Berger Fidèle en Afrique est utilisée pour la réalisation de ses œuvres et plus explicitement encore à but exclusif d'assistance et de bienfaisance.

Un projet de construction d'écoles, pour l'accueil de petits enfants d'âge scolaire, est en cours de réalisation.



Composition du bureau :

Président : Albert Noiraudeau

Tel : 07 80 02 07 02

Secrétaire : Claude Le Cordier

Trésorier : Delphine Yao

Premier secrétaire adjoint : Rosalie Ezombé Bationo

Deuxième secrétaire adjoint : Mathias Silga

Membres consultatifs : Evelynne Le Cordier, Yvette Porchaire, Anne Noiraudeau.

Le Panier du Thouaret

**DISTRIBUTION TOUS LES VENDREDIS DE 18H A 19H
DERRIERE L'EGLISE
Soyez les Bienvenus...**

Le Panier du Thouaret, créé en juillet 2011, est une association pour le maintien d'une Agriculture Paysanne et Locale. Elle a pour objectif de préserver l'existence et la continuité des fermes de proximité dans une logique d'agriculture durable et biologique. Elle permet aux consommateurs d'acheter à un prix juste des produits de qualité. Ces derniers sont informés de l'origine des produits et de leur mode de production.

L'association réunit des consommateurs et des producteurs de proximité autour d'un contrat. Chaque consommateur achète en début de saison une part de la production qui lui est livrée périodiquement à un coût constant. Le producteur s'engage à fournir des produits de qualité dans le respect de la charte du Panier du Thouaret.

Depuis Janvier 2015, Guillaume Delporte, installé Paysan-Boulangier au Bois-Morin, fournit le pain à base de céréales bio ainsi que des œufs tous les mardis et vendredis.



L'association est désormais composée d'un bureau (Président : Fabrice Merceron, Trésorier : Guillaume Delporte, Secrétaire : Mireille Poupard, membres : Francis Minoza, Frederique Arnaud, Michele Don, Catherine Braud) qui gère :

- ✓ Accueil des adhérents et gestion administrative
- ✓ Référent auprès de chaque producteur et suivi des contrats
- ✓ Animation du lieu de distribution hebdomadaire
- ✓ Organisation de chantiers participatifs et/ou visites d'exploitations

Contact : lepanierduthouaret@orange.fr ou Fabrice Merceron au **06.86.71.45.56**
www.lepanierduthouaret.jimdo.com

Vous y trouverez tous les contrats des producteurs, les dates de distribution, des recettes ...

GROUPEMENT D'EMPLOYEURS :

« Le rural de chiché »



Le groupement d'employeurs compte 8 exploitations et la CUMA.

Le temps de travail de notre salarié est réparti sur les exploitations en polyculture élevage et sur la conduite et l'entretien des automoteurs et autres outils de la CUMA.

Le bureau se compose d'un

- ✓ **Président** : MOREAU Lionel
- ✓ **Trésorier** : MINOZA Laurent
- ✓ **Secrétaire** : BODIN JACKY
- ✓ **Membres** : VERGNAUD MONIQUE, GERON JEAN-NOEL, BODIN Jean – Claude, MERCERON Fabrice (représente la CUMA), FERGEAULT Jacky, FERJOUX Thierry.
- ✓ **Salarié** : THIBAUDEAU Clément

L'Union des Commerçants et Artisans de Chiché

Nouveau bureau de l'UCA élu en 2016

Président : ROBIN Jérôme

Vice-président : BLEUZE Patrice

Secrétaire : TURLAIS Sophie

Vice-secrétaire : GATARD Etienne

Trésorier : VEILLON Valérie

Vice-trésorier : VINCENT Jérôme

Membres du bureau : ROBIN Tony, METAIS Guillaume



La foire d'automne aura lieu les 1 et 2 octobre 2016 avec toujours au programme :



- Un vide grenier
- Des manèges
- Tombola, jeux
- Animation musicale
- Repas du samedi au dimanche
- Saucisse frite à toutes heures le dimanche
- Mini ferme le dimanche
- Maquillage enfants gratuit le dimanche

Nous tenons à remercier les bénévoles, la mairie ainsi que les employés municipaux pour leur aide précieuse lors de notre foire annuelle.

Comme chaque année nous serons présents dans vos boîtes aux lettres au travers de notre **agenda 2017**.



Nouveauté pour 2017 organisation d'une soirée spectacle le 11 mars 2017 avec les **Saints Patrics**

Réservez dès à présent vos places

Pour tous renseignements, n'hésitez pas à contacter,
Jérôme ROBIN 0677524870 ou par mail à ucachiche@orange.fr

LISTE DES PARTICIPANTS DE L'UCA

Le Bureau

SARL Claude ROBIN	79300 SAINT SAUVEUR
GCB	79350 CHICHE
VIVAL	79350 CHICHE
D'UN ENFANT A L'AUTRE	79350 CHICHE
GARAGE DES LOGES	79350 CHICHE
Maçonnerie Etienne GATARD	79350 CHICHE
ROBIN CREATION Paysage	79350 CHICHE
SARL BILLEAU METAIS	79600 BOUSSAIS

Les participants à l'agenda et aux journées commerciales de l'UCA

SARL CHUPIN	79300 BRESSUIRE
FAUCON SARL	79300 BRESSUIRE
IFB SARRAZIN Serge	85120 ST PIERRE DU CHEMIN
COUDREAU Menuiserie	79350 CHICHE
Sarl NUTRIELSOL	79350 CHICHE
AMBULANCE Arc en Ciel	79300 BRESSUIRE
AMBIANCE COIFFURE	79350 CHICHE
PLASTI MOUSSE	79350 CHICHE
SARL BLANCHARD Alain	79350 CHICHE
HAY Armand	79300 BOISME
AGRI PELLE	79350 CHICHE
BICHON LJP	79140 CIRIERES
SEVRES PORTAILS	79350 CHICHE
MICHEL TURPEAU	79350 CHICHE
SOUCHET Jérôme	79350 FAYE L'ABESSE
SUN5 Boulevard	79300 BRESSUIRE
RENOSEB	79350 CHICHE
PEC	79140 CIRIERES
GODIN Cheminée	79300 BRESSUIRE
HED	79350 CHICHE
BOULANGERIE CHOISNE	79350 CHICHE
GARAGE BLANCHARD	79350 CHICHE
HUARD BOCHE	79300 BRESSUIRE
NUTRIMETICS	79600 AIRVAULT
PRODUITS HAKAWERK	79350 FAYE L'ABESSE
Restaurant le THOUARET	79350 CHICHE





Union Nationale des Combattants

Section de Chiché

L'Union nationale des combattants regroupe tous les anciens combattants de toutes les générations du feu et les soldats de France, ceux qui ont effectué leur service militaire.

Le 8 mai les enfants des deux écoles sont représentés par les classes de CM2. Cette année le pont de l'ascension a fait que le nombre était réduit. Mais un grand merci aux deux jeunes qui nous ont très bien lu le message de l'UFAC.



En 2016 l'UNC Chiché organise un voyage à Lourdes du 2 au 7 juin.

Puis un voyage à la « Fête des Roses à Doué-la-Fontaine » le 18 Juillet.

Elle sera également présente au 11 novembre avec les nouveaux élus au conseil des jeunes

Puis le 5 décembre à Bressuire journée commémorative de la guerre d'Afrique du Nord.

L'UNC remercie la municipalité pour sa participation à l'achat d'un boudrier en remplacement de celui qui était usé.



Photos de l'Assemblée générale le 7-12-2015.

LES SUBVENTIONS - ANNEE 2016

AIDE AUX ASSOCIATIONS SPORTIVES

Football Club Chichéen	765 €
Basket Club Chiché	505 €
Société St Martin	
. Section Gymnastique	765 €
. Section musique	469 €
. Section Gym d'entretien	58 €
Espérance Bouliste	58 €
Le Martin Pêcheur	58 €
AS Chiche-Chambrouet (Les Bolides Chichéens)	112 €
Les Randonnées Chichéennes	112 €
Tennis de Table Chichéen	87 €
Badminton Chichéen	87 €

AIDES AUX ASSOCIATIONS A CARACTERE FAMILIAL, SOCIAL, OU CULTUREL ET DIVERSES

Les Amis du Théâtre	765 €
Les Amis de la Maison de retraite	194 €
L'Union des Commerçants Artisans	176 €
Le Tarot Club Chichéen	62 €
Familles Rurales	182 €
. Section Poterie	255 €
. Section Foyer des Jeunes	145 €
Club de l'Amitié	220 €
Amicale des Donneurs de Sang	252 €
A.F.N.	73 €
Chiché Humanitaire	112 €
Société d'éducation Populaire	231 €
A.P.E.L.	231 €
Activités pédagogiques (élèves scolarisés à Chiché)	36 € Elève domicilié à Chiché
U.S.E.P. (Activités sportives Ecole Publique)	94 €
U.G.S.E.L. (Activités sportives Ecole Libre)	94 €
Groupeement défense sanitaire	110 €
Groupeement défense contre ennemis de la culture	547 €
Informatique@chiché	112 €
Les Petits Dadas et les Grands Miros	90 €
Groupeement d'employeurs « Le Rural »	55 €
Chiché s'Ouvre	112 €
Assoc. Pour la Protection des Bois d'Amailloux	55 €
Le Panier du Thouaret	55 €
JBFA (Joseph Berger Fidèle en Afrique)	54 €
JEP'S	54 €

AIDES AUX ASSOCIATIONS REGIONALES

Prévention Routière	10 €
Prev'Alcool	50 €
Association « Les drôles »	100 €

TARIFS DES LOCATIONS DE SALLES ET DIVERS A COMPTER DU 1^{er} JANVIER 2016



LOCATION DES SALLES :

* Associations :

<u>Location</u> <u>SALLE DES FETES</u>	<u>ASSOCIATIONS</u>	
	Commune	Hors Commune
<u>Vin d'honneur, pique-nique, assemblée générale ou fête d'école</u>		
• Grande salle	Gratuit	142,00 €
• Restaurant scolaire	Gratuit	142,00 €
• Salle de réunion	Gratuit	92,10 €
• Cuisine et matériel	61,70 €	135,25 €
• Laverie	22,90 €	52,00 €
<u>Concours de belote</u>		
• grande salle ou restaurant scolaire	40,40 €	142,00 €
• cuisine et matériel	45,45 €	135,25 €
<u>Loto</u>		
• grande salle ou restaurant scolaire	40,40 €	323,00 €
• cuisine et matériel	61,70 €	135,25 €
<u>Soirée dansante, ou autres manifestations d'association avec repas, ou but lucratif</u>		
* Grande salle seule	145 €	386,80 €
* Restaurant scolaire	90,90 €	257,65 €
* Salle de réunion	42,40 €	92,10 €
* Utilisation cuisine et matériel	61,70 €	135,25 €
<u>AUTRES MATERIELS</u>		
Vaisselle - 200 couverts	23,00 €	40,60 €
+ 200 couverts	56,00 €	97,00 €
Nappes 200 X 200 (15 maxi)	6,35 €	9,00 €
Location du micro	Gratuit pour A.G.	16,60 €
Location du (des) percolateurs	12,60 €	13,45 €
Location de l'ordinateur portable	Gratuit	Non
Location du vidéo-projecteur de la grande salle :		
- soirée but lucratif	30,60 €	32,25 €
- soirée but non lucratif (ex : assemblée générale...)	Gratuit	32,25 €
<u>AUTRES SALLES</u>		
Théâtre pour spectacles culturels avec but lucratif	50,00 €	63,25 €
Salle théâtre pour assemblée générale ou autres spectacles culturels	Gratuit	88,95 €
Club house (terrain de foot)	67,40 €	111,20 €
Local technique de la Poraire	11,20 €	11,90 €

Tarif dégressif pour la location d'une même salle 2 jours de suite :

⇒ 2^{ème} jour de location : 50 % du prix initial

Extrait du contrat de location :

TRI SELECTIF

Des bacs de recyclage (verres, cartons, bio-déchets) sont mis à disposition des associations par le Syndicat du Val de Loire lors des manifestations organisées à la salle des fêtes. Se renseigner sur les modalités pratiques de prêt au 05.49.81.15.15 – Mr BOMPé au moins un mois avant la manifestation.

*** Particuliers :**

<u>Location</u> <u>SALLE DES FETES</u>	PARTICULIERS	
	Commune	Hors Commune
<u>Vin d'honneur, pique-nique</u>		
* Grande salle seule	113,80 €	208,00 €
* Restaurant scolaire	113,80 €	208,00 €
* Salle réunion	58,20 €	98,00 €
* Utilisation cuisine et matériel	75,25 €	136,60 €
* Laverie	23,75 €	52,55 €
<u>Noces et banquets :</u>		
* Grande salle seule	284,30 €	521,60 €
* Grande salle + cuisine	357,55 €	645,50 €
* Grande salle + cuisine + Rest. scolaire	471,25 €	852,00 €
* Salle réunion seule	58,20 €	105,00 €
* Salle réunion + cuisine	114,80 €	208,00 €
* 2 Salles réunion + cuisine	141,20 €	253,20 €
* Restaurant scolaire seul	113,80 €	260,60 €
* Restaurant scolaire + cuisine	163,80 €	399,20 €
* Laverie	23,75 €	52,53 €
<u>AUTRES MATERIELS</u>		
Vaisselle - 200 couverts	23,75 €	41,00 €
+ 200 couverts	57,60 €	97,60 €
Nappes 200 X 200 (15 maxi)	6,40 €	9,20 €
Location du micro	14,95 €	16,80 €
Location du (des) percolateurs	12,70 €	13,60 €
Location ordinateur portable	68,00 €	Non
Location du vidéo-projecteur de la grande salle	30,90 €	32,55 €
<u>AUTRES SALLES</u>		
Théâtre (buvette)	91,00 €	112,30 €
Club house (terrain de foot)	68,00 €	112,30 €
Local technique de la Porairie	11,30 €	12,00 €

Tarif dégressif pour la location d'une même salle 2 jours de suite :

⇒ 2^{ème} jour de location : 50 % du prix initial

Pour les locations de salles, s'adresser à la Mairie au 05.49.72.40.35.

*** Tarif identique Associations et Particuliers :****LOCATION MOBILIER DIVERS :**

Table + tréteaux	: 1,50 euros
Banc	: 0,50 euro
Chaise	: 0,50 euro
Stand	: 18,00 euros
Ancrage mobile salle Gym	: 300,00 euros le week-end + 150,00 euros par jour supplémentaire

FOURNITURE DE BUSES CHEZ LES PARTICULIERS :

- Fourniture de buses : 30,00 euros le mètre

Pour les locations de mobiliers divers et la fourniture des buses, s'adresser directement aux services techniques au 06.75.55.00.86.

ETAT CIVIL 2015

Naissances

Ils sont nés en 2015 :

Anelzia BELLOIN, le 10 janvier
 Simon GOEBELS, le 14 janvier
 Mattéo MOULEVRIER, le 26 janvier
 Louise MORTEAU, le 1^{er} février
 Lara HUARD, le 15 février
 Noah DAVIET, le 18 février
 Orlane DUBOIS, le 9 mai
 Lyam VEILLON, le 11 mai
 Capucine GILLES, le 14 mai
 Malone GUILLOT, le 24 mai
 Leïla DA SILVA, le 17 juin



Paul GERON, le 17 juin
 Armand BRAUD, le 30 juin
 Capucine DUARTE, le 3 août
 Justin ROUX, le 27 août
 Zack ROUSSEAU, le 6 octobre
 Taylor PAON, le 19 novembre
 Lyham ROCHARD DELAMOTTE
 Malo RAOUL, le 5 décembre
 Agathe GROLLEAU, le 6 décembre
 Tom MAROLLEAU, le 12 décembre
 Asia ILBOUDO, le 14 décembre
 Maxence VALEZE RONTARD, le 21 décembre

Mariages

Ils se sont unis en 2015 à Chiché :

Isabelle MONDINO et Catherine MALOEUVRE, le 26 mars
 Kounoa YEBARTH et Dominique GABARD, le 9 octobre



Décès

Ils nous ont quittés en 2015 :

René BILLAUD, le 15 février
 Francis POITOU, le 23 février
 Thérèse EMAURE, ép. GUILLON
 Alphonse CHAGNAULT, le 30 mars
 René BOURREAU, le 4 juin
 André MINOZA, le 25 juillet
 René COUTURIER, le 10 août
 Marc PIERRE, le 14 septembre
 Jeanne NOIRAUDEAU, ép. HERBERT le 3 octobre
 Camille FAZILLEAU, ép. HUARD, le 28 décembre

A la maison de retraite « St Joseph

Marcel BILLY, le 2 février
 Louissette GOUSSE, ép PAINEAU, le 10 février
 Henri PAILLAT, le 16 mars
 Raymond MERLET, ép BOURON, le 13 avril
 Jeanne LHOMMEDE, ép BAUDOUIN, le 15 avril
 Camille HAY, ép VERGER, le 5 mai
 Lucienne GARSUAULT, ép GUERET, le 27 juin
 Maurice MOTARD, le 26 septembre
 Rachel MENARD le 3 octobre
 Roger DEBEAUMARCHE, le 1^{er} novembre
 Claude BAUDOUIN, le 5 novembre





CALENDRIER DES FETES

ANNEE 2016

➤ JUILLET

7
14
23/24

Pique-nique du Club de l'Amitié à la salle des Fêtes
Animations à Chantegros : golf paysan, randonnée, apéritif, feu d'artifice
Stock car à Chantegros

➤ AOUT

Pique-nique du Club de l'Amitié à la Poraire

➤ SEPTEMBRE

3
3
4
17
23
24
24

Loto du Foot
Collecte de Sang
Loto de « Chiché s'Ouvre »
Repas des familles des résidents de la maison de retraite
Réunion des présidents d'association
Loto Familles Rurales
Repas du Club de l'Amitié

➤ OCTOBRE

1^{er}/2
7/8/9
9
15

Journées commerciales et artisanales
Bourse aux vêtements / jouets organisée par Familles Rurales
Loto de la Pêche
Randonnée organisée par la SEP

➤ NOVEMBRE

4
9
10
19
25/26

Soirée sur « L'Ile Maurice »
Collecte de sang
Dîner dansant du Foot
Repas CCAS
Festival de Gym à la salle de sports

➤ DECEMBRE

2/3
2.3.4 /9.10.11/16.17.18
9
10
15
16

Téléthon organisé par Chiché Humanitaire
Soirées théâtrales organisées par les Amis du Théâtre
Fête de Noël de l'école Henri Dès
Loto de la Chasse
Bûche de Noël du Club de l'Amitié
Bûche de Noël maison de retraite

ANNEE 2017

➤ JANVIER

7
14
20
29

Bal Trad organisé par les Petits Dadas et les Grands Miros
Loto + belote organisés par l'école Notre-Dame
Projection du film « Au rythme du Bocage »
Bal musette organisé par le Foot

➤ MARS

11
12
18
24/25/26

Soirée spectacle organisée par l'UCA
Loto organisé par l'Ecole Henri Dès
Dîner dansant de la gym – musique
Bourse aux vêtements / jouets organisée par Familles Rurales

➤ AVRIL

1^{er}
2

Bal du Stock Car
Loto du Basket

➤ MAI

7
13

Loto du Foot
Loto de la chasse

➤ JUIN

24

Fête de l'Ecole Notre-Dame

ASSISTANTES MATERNELLES AGREEES

Il faut maintenant contacter le Relais

Assistances Maternelles (R.A.M.) à Bressuire :

Céline LEGENDRE

☎ 05.49.81.75.75

ASSISTANTE SOCIALE

Sur rendez-vous - Tél. : 05.49.65.05.07 (Maison du Conseil Général, Parc de Bocapôle)

AIDE A DOMICILE :

Familles Rurales : ☎ 05.49.80.03.59

BIBLIOTHEQUE - ☎ 05.49.80.29.57

4, route de Parthenay

Responsable : Sylvie DOUX

Le mercredi de 15 h à 18 h 30.

Le vendredi de 15 h à 18 h 30

Le samedi de 10 h 00 à 12 h 00.

ENSEIGNEMENT

▪**ECOLE** Henri Dès

17, Route de Clessé

Directrice : Bernadette PETIT

☎ : 05.49.72.40.40

▪**ECOLE** Notre-Dame

17, Rue du Stade

Directrice : Sylvie ROBERT

☎ : 05.49.72.48.09

GARDERIE PERISCOLAIRE – A.L.S.H. –

☎ : 05.49.74.68.49

Directrice : Mme GERON Véronique

HALTE GARDERIE - ☎ : 05.49.65.42.51

Ouverte le mardi et jeudi de 9 h à 17 h,

Lieu de rencontre le vendredi de 9 h à 12 h.

MAIRIE : ☎ : 05.49.72.40.35

mail : mairie-de-chiche@wanadoo.fr

site internet : commune-de-chiche.com

Horaires d'ouverture du secrétariat de la mairie :

Du mardi au Vendredi de 9h à 12h30 et de 13h30 à 17h30.

Le samedi matin de 9 h à 12 h 00.

Maison de Retraite

Directrice : Mme LABOIRIE-LADNER

Françoise

☎ : 05.49.72.41.55

PORTAGE DE REPAS

Maison de retraite St Joseph

☎ : 05.49.72.41.55

MUNICIPALITE - PERMANENCES

MAIRE : CHATAIGNER Bertrand

Le samedi matin : de 10 h à 12 h à la mairie.

Tous les jours : sur rendez-vous

Tél. : 06.80.88.36.10

ADJOINTS :

François MARY - Tél. : 06.07.09.16.16

Gilles RENAUDET - Tél. : 06.45.26.70.36

Patricia TURPEAU - Tél. : 06.24.15.82.67

Isabelle PICHERIT - Tél. : 06.01.72.64.60

ORDURES MENAGERES

- Ramassage le mercredi soir des poubelles

- Tri sélectif : verres, bouteilles plastiques, papiers : 3 espaces de tri : à l'atelier municipal, à la salle de sports et parking de la salle de gym.

Déchetterie à « Chaume » : ouverte tous les lundis et jeudis matins (8 h 30 à 12 h) et les samedis après-midi (14 h à 17 h 30).

PERMANENCES DIVERSES A BRESSUIRE

C.P.A.M.

3, Bld Alexandre 1^{er}

☎ 3646

Du lundi au jeudi de 9 h à 12 h et de 13 h 30 à 16 h 00

ATTENTION: Vous devez prendre rendez-vous par téléphone avant de vous déplacer ! En effet, l'accueil en permanence est souvent soumis à conditions

M.S.A.

☎ 05.49.06.72.80

146 bis, Boulevard de Poitiers

Tous les mardis et jeudis de 9 h 30 à 12 h 15 et de 13 h 30 à 16 h 00.

Niort : ☎ 05.49.06.30.30

C.A.F.

☎ 0 810 25 79 10 pour prendre rendez-vous (donner son n° allocataire et son code confidentiel)

24bis rue Roger Salengro

79300 BRESSUIRE

Permanence administrative : sur rendez-vous uniquement du lundi au vendredi de 9 h à 16 h 30.

DEPUTE : ☎ 05.49.74.58.38

Mr Jean GRELLIER

Permanence :

44, rue Jean Jaurès

n°37 résidence de Déméter

79300 Bressuire

Accueil téléphonique du lundi au vendredi de 8h30 à 12h et de 13h30 à 17h.

La permanence parlementaire est fermée le mercredi après-midi.

SENATEUR : ☎ 05.49.72.79.56

Mr Philippe MOUILLER

CONSEIL REGIONAL : ☎ 05 49 55 76 84

Elue référente : Elisabeth JUTEL

elisabeth.jutel@laregion-alpc.fr

CONSEILLERS DEPARTEMENTAUX :

Permanence : sur rendez-vous à Bocapôle (05.49.65.05.07)

Mme Estelle GERBAUD

☎ 06.88.47.13.16

18 Place Dupin – 79300 BRESSUIRE

Mail : e.gerbaud@deux-sevres.fr

Mr François GINGREAU

☎ 06.42.47.12.68

26 rue des Terres Rouges – 79300 BOISME

Mail : f.gingreau@deux-sevres.fr



Vivre à Chiché

Bulletin d'informations municipales **N°36**

Imprimé par  L'Impression Créative - 05 49 55 14 40 - Crédit photos : Mairie de Chiché